青島大新民報
郵政登記認爲第三類新聞紙類
發行所 青島特別市山東路六號 青島大新民報社
報費 每份八分 每月一元五角 郵費三角五分
廣告費 每行一次一元
各部電話 董事室 2二三四八 編輯局 2二三四〇 營業局 2二〇六〇 印務局 3一四一九 傳達處 2四一八三
東京支社 京橋銀座西七ノ二
大阪支局 天王寺伶人町五三

展開新國民運動

全國民盡最大努力 以完成建國興亞

汪主席發表實施方策

（南京十日中華社電）國民政府爲順應大東亞戰爭勃發後之新局面起見、特企圖促進物心兩面建設、以達成中國之復興與東亞保衛之重要使命、已於本年初由汪主席提倡付諸實踐、推新國民運動因友邦日本之赫赫勝利及東亞新秩序建設之進展、愈益重要性、國民政府更圖該運動之積極的進展、過去於行政院設置新國民運動促進委員會、曾考究實施方策中、現已制定大綱、因之汪主席同九日中央政治委員會提出實施大綱、議決後、即於該日以「決議文」之形式、予以公表、要望全國民「應盡最大努力、以期成功」、然而該運動之新展開、注重青年團與童子團全國的組織之確立、由精神物質兩方面、實施訓練、向達成東亞新秩序建設一翼之中國使命而邁進、且與東亞聯盟運動保持表裡一體之關係、故國府積極展開如新大規模新國民運動者、極令人期待、其決議文如左

決議文

關於本年正月東亞新秩序建設不容稍懈苟且、就中當前之急務、不外傾全力於大東亞戰爭之貫徹、特設新國民運動、藉以團結民衆、並於精神經濟中求之、充實國力、而精神建設與物質建設兩者同時進行、藉以得以負担中華復興東亞保衛之偉大使命、去年二月曾發起東亞聯盟中國總會、但綱領形式似有加以檢討必要、而聯盟精神實根據中日基本關係條約及中日滿三國共同宣言、結成東亞軸心、藉以担任東亞新秩序建設、以期實現國府大亞細亞主義之偉業。

東亞聯盟之關係

一、惟此兩運動一注重對內革新、一注重對外一致團結、但均根據同一之出發點、藉以達成同一目標、故新國民運動實爲東亞聯盟運動之具體的國內革新運動者、自不待言也。

一、於此國民政府爲圖新國民運動積極的進展、先於行政院設置新國民運動促進委員會、根據本年元旦公布之要綱、由精神物質兩方面、對全國國民實施訓練、並以創設中國青年團與童子軍、以作訓練之機構、故中央及各地方機關須體此旨、緊密連絡、以期積極的進行、而國民全體亦應盡最大努力、完成對國家或東亞所負使命、而積極的推進兩運動、以期成功。

中華民國三十一年七月九日

進入實施階段

汪兆銘

（南京九日中華社電）大東亞戰爭發生後、國府施政之目標、更着重於革新一切、以謀確立新體制、更進而協力建設東亞新秩序、並爲達到此目的起見、曾於本年元旦以來、積極推進新國民運動、本日中央政治委員會舉行第一〇〇次會議時、通過新運促進委員會汪委員長親撰之決議文、因而此項運動即將進入實施之階段、本日上午十一時、並由新國民運動促進委員會秘書長林柏生、將該決議文正式公佈、其要旨乃以汪主席爲最高領袖、在東亞戰爭下、謀全中國民衆之總動員、第一、展開強大之國民運動、第二、經去年二月發起之東亞聯盟中國總會、根據中日基本條約、及中日滿三國共同宣言、謀結成東亞軸心、第三、政府規定新國民運動爲東亞聯盟運動之具體的國內革新運動、又其實施方法乃普設青年團及童子軍作爲訓練之機構、按本年元旦國府實現佈新國民運動綱領、並於過去半載間、盡力宣揚此運動之意義、五月二十九日中國國民黨全國代表大會議、亦曾議決青年訓練問題充分加以檢討、六月二日復由行政院會議議決設置新國民運動促進委員會、聯立中央機構、與各省市政府間有系統之聯絡組織、本月四日召開第一次委員會議、組織該會議、一切大致均已就緒、今後該運動之實施、自可獲得圓滿結果、並定七月中旬起、即利用暑假、開始訓練學生云。

法對希臘 斷絕國交

（里斯本十日中華社電）維喜來電、法政府八日對於希臘亡命政權所屬駐維喜之梅塔克沙士公使等表示不能再予承認、與希臘亡命政權、斷絕國交。

日使節抵盤谷

泰國朝野熱烈歡迎

（特安飛機場十日中華社電）日泰同盟慶祝特派使節廣田特派大使、矢田部大使等一行十七名、於舉泰全土歡迎裡、十日安抵盤谷、爲歡迎是日晨使節團一行之特安飛機場、有泰國外務大臣代理拉里耶摩、儀典局長阿特克典瓦合茲、空軍司令官及其他陸海軍代表、日方有坪上大使、山內總領事及其他日泰朝野名士外、有泰國空軍儀仗兵一個中隊、着空色制服、整隊排列、以待大使一行之到達見東方之空發現機影後、使節團機即於飛機場上空盤旋二周而着陸時爲午前十時三十五分、着純白色禮方用大禮服正威儀而下機之廣田大使、乃與坪上大使握手、由其介紹、由儀典局長致歡迎之辭次列有儀仗兵、盤谷王宮專用特別停車場基特拉塔站、新塗卵色、日泰兩國旗交叉、美麗裝飾之月臺上、有皮文首相、布拉特比奇耶國民議會議長、衛奇特外相以下、各國務大臣、巴亭前首相以下訪日使節團一行、日方代表等張歡迎陣、至午前十一時四十五分一行登特別列車、於泰國軍樂隊奏輕快泰國音樂裡、分別各就所定位置、先下車站之坪上大使、乃將廣田使節介紹於衛奇特外相及皮文首相、變屑担負新生泰國運命之皮文首相與廣田使節之右手乃緊固直握、其允爲在同盟條約下、將協力建設東亞新秩序、兩國共存共榮之大理想、具現於眼前歷史的瞬間、使節團復與國會議長各閣僚及巴亭前首相及其他泰國要人等分別寒暄、對泰國權民熱意之矢田部大使、乃以流暢泰語道謝再會、一行乃以儀典局長爲前導、汽車魚貫、於手揮日泰兩國旗陳列之學生群歡呼聲中、入行賓邦特摩新邸、午後於宿舍暫時休息、將自十一日起正式以國賓而入日程云。

沙撈越風光明媚 達成食糧自給

荒蕪地全成優美農場

（婆羅洲島古晉十日中華社電）記者偕海軍報道班員（○○部隊長）訪問古晉、該市風光明媚、滿街日本國旗飄揚、景象明朗、全沙撈越、已由英帝國主義桎梏解放、向建設之路邁進、以下爲新生沙撈越美態之一端、舊沙撈越王國向爲布魯克王家所統治、開國百年紀念典禮、在東亞風雲緊張空氣中舉行、時爲去年九月二十七日儀式簡單、蓋十二月末此英人王國滅亡、而皇軍進出於沙撈越全土矣、沙撈越除豪奢之英人住宅及以古晉爲中心之極短道路外、並無何種文化施設、全土殆在未開化狀態、徒使貪慾之一部華僑、對於原住民生活、加以徹底的壓迫、英人彼彼搾取、然今日不良人種、已被剷除、善良之華僑商權得到保護、爲使全住民生活安定起見、業已設立食糧統制局、米、鹽、砂糖等必須食糧、均由組合單位統制發賣開始、使怠惰之原住民、變爲勤勉之東亞人、養成自食其力之精神、現已頗著成果、日本人士努力開發橡皮石油椰子水銀等豐富資源與住民協力建設新生沙撈越者漸多且下長傾力之爭、爲食糧大增產、戰前食糧相當部分須由他國輸入、因此生活費甚高、居民困窮、爲使彼等生活安定、我方現正努力於自給自足增產計劃、爲使荒蕪土地、變成優美農場、已成立以土曼劍路爲中心之十一戶協農集團、馬來人亦從未用過近代的農具、現受日本人技術的指導、大農園之完成可期、甘薯已栽植於各農場成定耕作面積上、甘蔗陸續陳列店頭、玉蜀黍亦於六月中種植完畢、生育良好、米類移入、雖一時曾一告杜絕、現已不致發生恐慌、食糧前途大有希望、以甘蔗生產過剩、現已設立以甘蔗爲原料製造酒精之工廠、椰子油製油工廠已有十五處、馬來人學校業已開學、中國人小學校之在古晉者、已有四校開學、古晉市郊外、收容有沙撈越王國政府之英國高官七十餘人、彼等所享自由、亦與住民相同、彼等表情之明朗、出人意料之外、因此而能保持健康、彼等散步者、爲農園之開墾、手持鋤鏟、在熱帶強烈陽光之下、種植甘薯與豆、聞其感想、瑯瑯由此上每日見住民通行、手勢招呼住民以日本軍之可畏感想、如前住民似已深信者、惟每日通行之住民臉上、並無不安之色、可見爭端解除矣、此實日本人對於住民感化之一端予等之要所最表贊同者、此種相同之運命、現予等目擊其副食物之將來、非常快樂云。

從事荒地開墾之沙撈越住民（軍當局檢閱訖）

英壓迫反英份子

埃及民情昂揚形勢惡化

（羅馬十日中華社電）斯坦堡來電埃及國王法魯克一世九日召見首相那哈士巴夏、聽取關於國內情勢、一方埃及政府、連日舉行閣議、協議對策、因英國強壓政策露骨化、一般民衆反英感情、亦與之比例昂揚、今埃及國內物情騷然、即最近埃及人國家主義者三十名、以國權及流言蜚語、被爲英官憲逮捕處以徒刑、其中一人死亡、致民衆反英感情益形激昂、最近實出之英埃及共同聲明公佈實無人問津、一方英國對於埃及之強壓益甚、對於埃及獨立運動擁護文章特嚴重取締、此次更強化食物之制限、肉類其他優秀品全部爲英軍徵發、埃及人之日常生活大受威脅、反英感情益趨惡化。

埃應付迫切情勢 開會討論對策

通過總理任國防總監

（里斯本十日中華社電）埃爾阿拉明之德義軍、正以機甲部隊、及空軍部隊、對英軍作猛烈攻擊中、日內即可決定戰局之歸趨、據昨日埃首拉來電稱、埃及兩院、爲應付此迫切情勢、特於八日開會討論對策、那哈斯總理並即席報告現時之埃及戰況、議會通過那哈斯氏任國防總監、並予以非常之權限云。

特果爾派 駐敍代表免職

（斯德哥爾摩九日中華社電）據貝魯特來電、特果爾派駐敍利亞代表卡特魯（前越南總督）最近已得英當局之意、而罷免敍利亞最高事務官、繼任者爲英人哈琪莊斯、又據該電謂卡特魯被罷免之原因、與最近戰局之演變所致之西亞諸國發生動搖有關、英當局藉口維護敍利亞政府秩序、而將敍利亞完全置於特果爾派之手、使其徹底英國化云。

土外長就首相

【伊斯坦布爾十日專電】土耳其總統府總秘書處、頃於昨日發表官報、授命外長薩拉句格魯爲首相組新閣。

（又電）土耳其新總理薩拉句格魯、業於九日午前受命組閣、定於是日下午將新內閣名單呈予總統伊斯美、據稱、總理將兼長外交、其餘各部部長留任云。

英物資缺乏

德報刊載英國窘況

（柏林十日中華社電）各方面關於美國對英援助現狀極爲注意、德國佛朗克府日報頃載德特爾摩特氏論文、曾在「爲美國援助不足所窘之英國生產」之標題下撰論評論、該報稱、英國生產相俄里巴里托里佩前往之訪問華盛頓、乃英國政府之企圖、英國補充其損失之物資絕對必要、因此不得不盡力確保美國之援助、然美國因本國之需要、救濟維護英國之此種要求、……

日翼贊運動方針

東條總裁親臨指示

（東京九日中華社電）日大政翼贊會隨行本部機構改革、同時統合產業報國會其他有力國民運動團體、在大東亞戰爭之下、發揮其國民組織運動指導中核體之本來使命、東條總裁爲指示改組後之翼贊會運動方針起見、九日午後在本部召集安藤副總裁以下約三百名職員、有所訓示謂：新生翼贊會全員一致協力、應以熱意邁氣向國民運動邁進、繼由後藤事務總長代表職員表示決意、總裁對職員須激勵、依指示向翼贊運動挺身邁進。

東條總裁訓示要旨

此次大政翼贊會機構的刷新之動機、乃在對應前古未曾有大戰爭下時局之要求、甚於新決定之政府方針、應非澎湃之國民熱意、整頓與能爲萬民翼贊臣道實踐國民運動中核之體制、軍官民對於翼贊會今後之活動、期待甚切、翼贊會應與政府表裡一體、向萬民翼贊臣道實踐國民運動精進、從而翼贊會之職務、在依據政府所定施策之範圍、政府之企圖、毅然在實踐之上、發揮其全能力、實爲根本要件、其次爲充分發揮翼贊會綜合的力、應以其指導者爲中心、積極的使各團體與心成一體、且各部局互相保持緊密連絡、以發揮綜合的力、實屬必要、更有若干點須爲諸君一述者、第一、須有旺盛之責任觀念、無責任人之集合、是爲烏合之衆、不能發揮綜合的力、職員對於各人所任職責能負擔其責任、翼贊會之機能始能發揮、第二爲紀律、遵嚴節、此爲事務所係加重視者、而在翼贊會職員之服務上亦爲重要條件、第三爲實踐躬行、此爲予所當常強調者、今日之時代非議論之時代也、從事批判而不實行萬不可恕之罪惡、今日誠爲各人對於任務實踐躬行之時代、尤以翼贊會職員在此會之本質上、應以屏去私心、沉默實踐、爲第一義云。

德軍全線挺進

頓河迤西蘇陣地動搖

（柏林十日專電）德軍司令部頃於九日中午公佈戰報如下、（一）東線南區德軍突破敵陣後、頓河迤西之敵陣地、亦告動搖、（一）德方頃全線挺進、並追擊敗退紅軍、德方大隊空軍日以繼夜出動助戰、及攻擊敵後補給線、（一）烏頓涅西北地區、德軍與空軍之密切合作、經激戰四日、力破敵軍企圖解圍南區敵軍之進攻、并予重創、截止目前擊毀紅軍戰車一二八九輛、（一）勒希夫南部後方被圍敵軍消滅在即、（一）胡爾查夫區前線、敵軍進犯不逞、喪失慘重、坦克車十七輛告毀、（一）德空軍曾突襲莫門斯克港區及市區、刻在大火籠罩下、（一）英空軍八日夜空襲德國西北部沿海地域、威里戛文區平民損失甚重、來襲敵機三架被擊下、德方僅三架失蹤、八日敵機七十五架被擊中墮下、（一）德海軍摩托魚雷艇隊、頃在英國沿海攻擊英方護航商船隊、計擊沉敵輪六艘共一九、〇〇〇噸、內有油船二艘、另有一艘命中重損云。

（柏林十日電）德軍主管當局九日晚公佈、遇救美海員聲稱、德之口供、略謂、美海軍中級巡洋艦一艘、頃在北極海中下沈、緣有德機三架直下降至該艦、人機與美艦同沉海底云。

部中部地區、欲傾全力一決大勢之德軍機械化部隊、龍與以空軍部隊企圖阻止之赤軍機甲部隊之間、展開龍爭虎鬥、而赤軍誓死力以事防衛、陳伐斯托波爾要塞、齊德軍攻擊開始以來、僅以二十五日短期間而告陷落者、實予赤軍士氣以重大影響、而各戰線赤軍在德軍猛攻之前、相繼喪失陣地、至倫敦莫斯科電訊英國派莫斯科特派員亦率直承認赤軍之苦戰、茲述如次、赤軍遭德軍之猛攻、互全綫漸次不得不後退者、乃事實也、唯德軍成功遮斷莫斯科羅斯托夫間之鐵路之報道、決非誇大宣傳、故全綫赤軍可謂陷於重大危機亦非過言也、關於此點亦當佈羅爲他報所承認、若赤軍不作非常犧牲、勢不能挽回頹勢、特以德戰車隊之活躍、乃赤軍最爲憂慮也云。

戰事愈益進展

德軍遮斷紅軍退路

紅軍後方陷混亂狀態

（柏林十日中華社電）於伏洛納許附近渡頓河深入南部地區之德軍、現已將紅軍防衛綫約二十萬之紅軍退路截斷、將由此遮斷敗走紅軍之退路作戰之勢、九日據德國通信所報德軍情報稱、德空軍協力地上部隊之作戰、大舉轟炸頓河上紅軍橋梁、而放棄史洛爾阿斯奇夫河方面潰走之勢、至德軍之退路遮斷作戰、將陷於中部地區、紅軍於防地、即德軍司令部當局九日發表、該地區之作戰甚爲進展。南部地區之德軍、並其同盟軍、依然繼行前進、如某地方冒猛烈暴風雨、粉碎紅軍抵抗於成功頓河渡河、伏洛納許地區渡德軍突入該市後、在市街西北部盛行抵抗之紅軍部隊、於猛烈市街戰後、已被掃蕩、又紅軍之反擊、悉被擊退、再德軍於過去六日間、在東部戰線計擊毀紅軍戰車四百九十七輛、一方赤軍由烏頓涅西北方面在衝擊德軍之側面之意圖下、出動多數戰車、出以反攻作戰、而試行歐加河渡河、而德軍在空軍擁護之下、予以擊退、既由歐加河畔一帶一掃紅軍於此戰門時、德空軍計擊碎紅軍戰車五十輛、若德空軍九日終日、擾亂紅軍後方莫大成果、且襲紅軍後方飛機場、除炸毀地上飛機二十五架外、並轟炸紅軍輸送船、更擊滅軍用貨物汽車二百二十輛、予鐵路及其他交通機關以多大損害云。

蘇軍全線陷入危機

（里斯本九日中華社電）德軍再進擊、今達最高潮、特於南部地區……

蘇潛艇七艘

（希爾辛基十日電）芬軍司令部九日晚發表專報、宣佈德芬機群於過去西周內、在波羅的海區、擊沉蘇聯潛水艇共計七艘云。

伏洛納許區 展開巷戰

（柏林十日電）德軍司令部頃於九日晚宣稱、德軍及騎軍頃分數路向東綫南區推進、順利推進、前綫雖然大雨滂沱、伏洛納許戰區敵軍殘餘據守該鎮北區處完成摧殘敵軍抵抗、伏洛納許戰區敵軍殘餘據守該鎮北區、展開激烈巷戰、紅軍反攻成告粉碎、德軍機群攻擊該區某機械工廠及敵軍炮兵陣地、德軍坦克軍隊從容擊退敵軍、德機並攻擊敵軍輸送綫及援軍。

埃爾阿拉明區 英軍不支向後退却

（羅馬十日電）義空軍司令部頃於九日公佈戰報如下、一、德義轟炸摩托化及坦克軍部隊壓繼下、埃爾阿拉明區英軍不支後撤、並完成佔領此要衝、吾空軍大舉轟炸英後方重要據點、軍隊汽車集中所在。一、空戰中英機八架命中墜下、一、馬爾他島之米加巴及路加兩飛機場地遭猛烈轟炸、義機一架未返原防。一、地中海上義海軍艇擊沉敵方潛水艇一艘。一、德軍埃及前綫埃爾阿拉明南部防綫英軍後撤、德義轟炸機群日夜猛炸馬爾他島、空戰中又擊落英機十一架。

（羅馬十日電）義軍昨日公佈戰報稱、軸心軍頃已壓逼英軍撤離埃爾阿拉明陣地、亦完成佔領數要據點多處。

美貨船二艘 被擊沉沒

（里斯本十日中華社電）據華盛頓來電稱、美海軍省八日發表美貨物船二艘於大西洋岸被擊沉、再據美聯通信社統計稱、美國參戰以來、在美大西洋岸遭擊沉之聯合國暨中立國船舶計達三百四十五艘也。

美大飛行船 格納庫起火

（里斯本十日中華社電）據美國歐海歐州亞克隆市所發路透電稱、該地之亞克隆依德霍爾所有之世界最大飛行船格納庫、七日夜忽然起火、約一時間後、即消滅、至損害程度及起火原因尚不明也。

美計劃改組 護航商輪隊

（里斯本十日電）美國華盛頓消息、頃於九日召見各輪船業局長檢討護航商輪隊之組織新計劃、俾使各商輪隊航北極海、歐洲及北非洲諸港、獲得更安全之保障、美海軍總司令金氏海軍上將、英海軍道美使節團領袖肯寧海姆爵士、租借法案事務長官秘書等均出席、席間詳細討論、外界無法探悉云。

麗美人

雨羽著・許濤繪

第十二章 靈魂的樊籠（8）

張老太太生氣說：「你要過死我！大喜的日子、還沒離開飯店呢、你就不等一等？當時就搞是非？我不能、我內姪女也跟我的親女兒一樣！我捨不得她。……」老太太好像一提到了這件事就很着急、旁邊的人是一聽到這件事就都驀然生氣。老太太說：「我不能逼着她背着孩子到南方、去受她那男人的氣、我、我可憐她……」這時忽然蘇瑞梅又走進了屋、大家的臉色都又變成了一笑、有的就笑着說：「表小姐您不來看看您的表弟媳婦嗎？真像一朵花兒似的、是花還得是牡丹花兒。」婉蘭心裏一驚、不禁也抬起頭來、看多數人都露出來驚慌、少數人是在勉強的笑着、張曉波是爭一對憤怒的眼睛瞪着蘇瑞梅、她可是不說一句話了、老太太也像是不得不笑似的說：「對啦！你怎麼不跟你表弟媳婦說幾句話兒呢？以後你、曉波、婉蘭、都是我的寶貝、我得一樣看待你們、決不偏不向。」旁邊又有人說、「老太太你可真是福氣、既有親女兒、又有兒媳婦、還有親內姪女……。」蘇瑞梅却忽然說、「我這個內姪女能往哪兒擱呀？」小腳急扭着往近來走、婉蘭早就又站起身來了、心裡直跳、不知將有什麼事情發生、忽然蘇瑞梅的紫紅的身影兒站住了、她指着婉蘭說：「這位新娘子！我好像早就見過她、天底下原來真有長得一模一樣的人！」婉蘭覺得非常驚異、便又抬起頭來、見蘇瑞梅直瞪着兩隻圓眼睛、發出那像拿小刀劃玻璃的難聽聲音、忽然從她的紫紅色短外衣的口袋裡拿出一個東西來、說、「大家瞧瞧看一看吧！這個人可不是我這表弟媳婦怪！」婉蘭見她手拿着的東西是一張硬紙、長方約有六寸是一張像片、她是高舉起來叫大家看、却不料張曉波就猛然奪過去、並狠狠地說：「不要臉！你要給我做壞我們的家庭嗎、」一張漂亮那張像片緊緊抱在懷裡、也厲聲說：「你的丟臉的事還多着呢！我都給你賠着呢！咗！快放手！」兩個人藉拉扯成了一團、旁邊的衆女客、趕緊過去拉勸、婉蘭驚得趕緊往後去躲、老太太的椅子也叫別人給抬到了一邊、這位老太太也急得沒辦法了、只是說、「你們！要在這兒把人都丟盡了嗎？都忘了你們的身份啦吧？在家裡吵了還嫌不夠修臉？……你們要氣死我呀？曉波！你這丫頭！真……」此時蘇瑞梅趁着大家拉扯開了張曉波、她就緊緊搖着像片、瘋了似的跑出屋去、一邊跑、一邊尖聲嚷嚷說：「給諸位叔叔伯伯都看看吧！怪事情、天下真有長得一模一樣的人！大家來看！」張曉波的臉都氣紫了、還要往外去追上搶奪、却被許多位太太們拉住了勸解說：「不必啦！大小姐你總是忍點氣爲是、別在這兒鬧出事來叫人家笑話！」七言八語、紛紛亂亂地、老太太是只顧了歎氣、婉蘭根本弄不明白這是怎麼一回事。待了一會、大家把張曉波、按在沙發上、老太太只是歎着氣數說女兒、張曉波仰卧着、氣得喘息、一句話也不說、一些太太們又都勸說、「何必生這麼大的氣呢？誰不知道她是有神經病？這就是沒法子！」老太太又生着氣向女兒說：「你們要都是不顧全體統、我可也就都不管啦！就由着你們去鬧吧、愛怎麼樣就怎麼樣……唉！真氣死了我！」

彈簧的門本來關得很緊、只有那小小的鑰匙孔能透進來外面的聲音、外面只聽有許多人勸解似的亂說了一陣話、但少時即歸於寂靜、還沒有剛才的聲音多、婉蘭這才略略地放了心、但是既驚疑、又難過、覺得了這件事、於自己的面子上也太難看了、而將來在他們那個家庭裡的糾紛還能够少？自己是：「自己才被娶來、就忽然出了這件事……」說不出怎樣的一句話、也不與我有關係、當然我儘可以放心、我從來沒有過那樣大的像片、即使有、也決不會送到蘇瑞梅的手裡、再說一張像片也是件很普通的事、她們表姊妹又何必爲此打架呢？莫非那所說的跟我長的一樣的女子是一個壞人、或者是個大事情關係的事嗎？……」

去疲勞・健胃腸・增營養
高單位維他命B₁劑
維他命B₁的含量的 爲標準製劑的十倍
強力米太寶靈片
對於腳氣結核肋膜炎・神經痛・胃腸病等疾患、得藉本劑之大量維他命B₁療法、以達其治療目的。
【包裝】100片 500片
各大藥房均有經售
2—26

A—3
新時代的新牙粉 照瑞用牙粉

清爽感無比 殺菌力正確
照瑞牙粉、較向來任何製品根本不同、實以獨自的三大作用、達得最完善之刷牙目的！
□除祛齒屑之換置作用
□殺掃細菌之吸着作用
□强化齒齦之收斂作用

獅子牙粉
雙美人化粧品
麗德化粧品
斯毛克牙粉
絲瓜牌歌淪
嬌妮化粧品
茹蕊露化粧品
明色化粧品
其他有名化粧品
明治生命保險
三菱火災保險
第一徵兵保險
代理店
銀丁 白 批發部
各種雜貨・化粧品批發
白石洋行
青島山東路銀座對門 ○ 電話（2）三八八八號

時論

甘地對英貫澈全面要求

隨大東亞解放偉業進展、印度獨立運動、全國沸騰、此固由一般志士把握時代之絕好偉大行動、但二百年來英國壓迫印度無所不用其極、印人非盡麻木、處鐵蹄之下、未嘗不思反抗、不過時期未至、徒喚奈何耳、今值大東亞戰爭光輝勝利、英美枯朽不支、東亞共榮圈內已無英美資本帝國主義者立足地、英在失勢之下、猶思極力拉住印度、以作掙扎餘地、對印極盡懷柔政策、自克律普斯赴印拉攏之後、此種工作曾未間斷、久處人籬下之印度、受此羈縻當無所不可矣、然印人受人壓迫已至深刻、刻骨深痛、未嘗稍忘、過此千載難逢機會、痛定思痛、豈肯輕易放過、故一般獨立運動志士登高一呼、全國響應、英人仍思本已往故技、從事欺騙、已無所用其技倆矣。

英對印獨立運動雖極力設法彈止、但印人反英運動日見昂揚、據里斯本中華社新台利電訊、環繞印度對英要求、爲決定國民會議派全體態度、瓦爾達派運用委員會、八日繼續開會、甘地翁歷二小時發揮熱烈辯論、吐露印度解放平素懷抱略謂、「印度爲由英國政治支配而脫卸實現其獨立者、爲余所持之論調、現爲全民族在廣汎組織下倔起、對印度政治的要求、及國際政局闡明之時期、爲祖國解放要求犧牲與獻身國民運動須由強烈意志、始能貫澈全面要求」云云、印人對英要求之堅決於茲可見、如不能達其全面希望絕不停止、茲後將演至何種地步殊未可知、實爲最近最重要之問題也。

沒落之英國、視印度關係益覺重大、無論如何困難、思欲拉住印度乃爲必然之事、無奈英人至於今日地步、對印利誘勢迫、皆難奏效、以言利誘、則上次大戰印度出兵二百萬、及大量資材竭力助英、英原許戰後許其獨立、乃戰爭結束後、英竟食言自肥、印度所受壓迫猶未減輕、上次如此、恐急來抱佛腳所許之願、一但事過境遷、立即變卦、是故今日之英國雖卑詞厚幣極力向印度獻媚、印人亦不敢置信、利誘失其效力、以言勢迫、以老英帝國之力壓迫印度、印人固不敢反抗、然自大東亞戰爭發生不啻爲老英帝國驟動喪鐘、落葉狂風、一直敗退至今、東亞共榮圈內、已不容英美插足、歐洲方面英益感不支、蘇益去其毒、已無能爲、印人又何不知、故今英對印勢迫、實際已無力量、利誘勢迫兩者現不能轉變印人心志、反英運動必至澈底做去、完遂其要求而後已、倘英再失去印度、則等如精神魂魄完全喪失、恐其興亡立至矣。

衢州城大攻略戰 偽軍幹部傷亡殆盡

（浙江〇〇十日中華社電）六月初旬之衢州攻略戰時、關於敵方損害狀況連捕虜將校等加以調查結果、幾已判明如次：

△第八十六軍軍長　莫與碩、逃亡。
△第十六師師長　曹振鐸少將、逃亡。
△仝　副師長　朱凱仁大佐、失蹤。
△第四十六團長　謝士炎大佐、負傷、第一、二、三各營長均失蹤、下士官兵幾乎全滅。
△第四團長　石補興大佐、戰傷自殺。
△第四十八團一、二、三各營長逃亡、下士官兵全滅。
△第六十七師師長　陳頡鼎中將逃亡。
△仝副師長　方成德少將戰死說。
△第百九十九團長　周方正大佐戰傷、第一營長戰死、第二、三營長逃亡。
△第二〇一團長　陳卿豁大佐逃亡、第一、二營長失蹤、第三營長俘虜。
△第二百一團長逃亡、第一、二、三各營長失蹤。
△山砲營長失蹤、第一、二、三各連長全部戰死、下士官兵除俘虜外均全滅。
△戰車砲營長失蹤、第一、二、三、四各連長全部戰死、下士官兵三分之一俘虜、三分之二戰死。
△喪失兵器、第十六、第六十七兩師各喪失大部分、山砲營砲六門全部喪失、戰車砲營砲十六門全部喪失。

於此戰鬥時、勇戰之宇垣一成大將令郎一雄見習士官左大腿部、遭敵彈貫大腿骨骨折之重傷云。

完全佔領青田城 浙東某要衝指日可下

（浙江戰綫十日中華社電）向浙江省東南部要衝〇〇進擊中之日軍精英部隊、連日冒炎暑、沿甌江河岸突破黃山山系南部之險路、既達五十餘公里、至九日夕刻向距〇〇四十公里船寮市南方地區推進、復不暇休息、夜間決行進擊、向船寮市東南十二公里甌江河岸要衝青田、將在西北高地約五、六百之敵因壯絕夜襲擊破、至十日午前一時衝鋒闖突入青田城、忽將其攻略、因佔領青田現適麗水之軍公路大半完全歸於日軍制壓下矣云。

日軍浙東作戰 目指要衝左右夾擊

（浙江戰綫十日中華社電）拔麗水東南十八公里之海口市、向黃山山系附近突入之日軍浙江東南進擊部隊、刻正在酷熱之山岳地帶擬散敗敵、一路南下、八日午後三時頃已向麗水東南三十公里之綫進出、並在側進擊部八日午後三時、向麗水東南三十公里之良川東西之綫進擊、又右側部隊之一部、在同時刻奪取良川右側之溪頭市（麗水東南二十八公里）、主力向該市西南之巖染山之綫進出、各部隊相呼應復南下、今已目指要衝〇〇迫近四十公里云。

冀中日軍痛剿遊匪

（石門十日中華社電）以巧妙作戰殲滅徘徊冀中殘匪之日軍部隊、嚴飭敗匪逃入冀西地區、故日夜剿捕、四日日軍木塲部隊、得知匪方十分區（司令周彪）部下團潛入白洋淀南方、遊擊綫路、當即出動、六日在張村、陳村、郭村（均在白洋淀西南方）附近、剿捕以偽方十分區司令爲中心之偽方二十九團約五百人、冒酷熱展開壯烈之殲滅戰、排除匪之猛烈抵抗、反覆突擊、予以極大損失、使向東方潰走、是役日軍戰果如左、匪遺棄屍一六八、俘虜四三一、鹵獲品捷克輕機關槍一、自動步槍一、步槍九八、迫擊砲一、手榴彈六〇云。

蒙疆成立察南剿共軍

（北京十日中華社電）蒙疆當局、爲鞏固邊區治安、特成立察南剿共軍、[illegible]舉行結成典禮、計到眞野部隊長、松本部隊長顧問高宮稔等、由該軍司令孫處、領導行劃切訓辭、旋由參謀長張雨梅、團長侯向陽、魏丹興、向金聲等指揮全部軍隊、行分列式、情形良好、該軍對于剿共職責、自必能勝任愉快也、按孫處司令、爲前吉林督軍孫烈臣之族姪、講武堂畢業、富於軍事經驗、此次就任剿共司令、今後蒙疆邊區之治安、頗堪期待云。

白洋淀匪徒被擊殲滅

（石門十日中華社電）日軍接獲敵第十分區司令部潛入河北省中部白洋淀南方企圖遮斷鐵路綫路之情報後、急遽出動、六日於張陳村郭村（白洋淀西南方）附近、捕捉約五百敵軍、收繳遺棄屍體一六八、俘虜四三一、戰果後、即使其潰走、再

偽軍生活困難 薪俸津貼入長官私囊

（浙贛戰綫十日中華社電）由制壓浙江江西兩省中樞部之今次作戰所暴露之抗戰重慶軍實相如何、以下即爲於衢州會戰時由俘虜之敵中央直系軍將校等談述之重慶軍赤裸裸之姿態兵士中小學校畢業者、百分之十五、年齡大體爲二十七、八歲、體格中等、厭戰氣分濃厚、第一爲生活困苦、例如將校用夏服事變前爲三元五角、現已漲至百六十元、薪俸均薄少、例如大尉最近爲五十元、再加以津貼計爲九十元、以此薄薪實不能生活、因敗戰而訓練愈益嚴重、近頃朝四時半起夜至八時半、爲十六時間之勤務、至上官紆之部之橫暴亦爲激烈、上士一人雖予二元食糧津貼、但從未領取、又機關鎗中隊之定員爲百六十名、但實際數目不足百名、而六十人之薪俸均飽入彼等私囊、至軍隊有度軍隊生活三年以上者、但大部分如吾等曾轉戰各省、諸如他鄉民衆之希談、使人悲觀、既不能與鄉里通訊、復又患懷鄉病、三年前對蔣介石之信賴已發生動搖、於浙贛作戰時、蔣謂將派美空軍三大隊協助作戰、但飛來者均爲日本飛機、唯擬包圍日本軍於衢州城外、加以殲滅之戰略、今已影去無蹤、諸如衢州飛機場等佔用貴重田地、投以莫大勞力與五年日子、而告完成、在日軍飛機終飛來一架中、依自手加以破壞逃走者、不勝感慨也云。

滿大使館參事 訪王委員長 面致祝賀之意

（北京九日中華社電）關於泰國承認國民政府、各國紛向當局致賀、滿洲國駐京大使館、亦於八日由佐枝參事官、偕同韓秘書、前往華北政務委員會、向王委員長面致祝賀之意云。

印度武裝抗英（下）

於近世史上曾對此「印度運命之門」加以威脅者、即蘇聯與德國、列寧曾謂「吾須進向倫敦、須先經過阿伯爾山口而至印度」於上次大戰時、德國之地質學家尼達麥亞、及植物學家茲古麥亞兩博士、亦曾出沒於開伯爾附近、積極指導回教徒民族之反英暴動、使英國極感棘手、英國雖擬將此種西北國境之門嚴重封鎖、然因反英民族之活動、實難遂其所願。

武裝民族之巴旦族、如細分之可分爲摩曼德、阿富利、瓦基爾、奧拉克扎、尼素扎、卡卡爾等族、均爲忠實之回教信徒、其反英之心理、亦極堅強、百折不撓。

彼等不知自何處獲得山炮、機關銃等武器、山中并有製造子彈之工場、故可作持久戰也。

近年來英印軍曾對巴旦族大舉討伐二次、但均因受巴旦族以游擊戰術相抗、而受極大挫折第一次即民國二十三年之摩曼德事件、乃發端於英軍、欲於開伯爾山口北方修築軍事道路、即一八九三年英國曾與巴旦族成立一協定、謂自國境綫以內一百公里之地域爲巴旦族之自由區域、并年年與彼等相當之補助金、但其後英國竟不遵守此協定、竟爭於該地域修築軍事道路、憤由首先發動、對英印軍加以襲擊者、即巴旦族中之摩曼德族也。

英印軍遂動員大規模之討伐軍、自陸空雙方攻擊摩曼德族、同時阿富汗國內之摩曼德族接到此種消息、乃召開緊急會議而回教徒一致認爲此乃聖戰、於是彼等越過國境前往援救印度領內之摩曼德族、因是事件遂漸增加、事件乃應行擴大、并波及其他種族、英印當局於狼狽失色之下、乃訴求回教國之阿富汗國政府出面調停、但阿富汗政府之回答則爲、「據本政府調查結果、此次事件完全由於英國違反協定而發生、故事件是否得以解決、均視英國之反省如何耳」、因此阿富汗總督與英印軍司令官乃發生意見之對立、英政府迫不得已、乃命令停止修築軍事道路、其次即民國二十五年之瓦基爾事件、此亦爲瓦基爾族首先攻擊英印軍、英印軍爲將該族徹底解決、對大約三千名之瓦基爾族戰鬥部隊、竟動員四師團之大軍、并用空襲、火錢放射器、毒瓦斯等攻擊之、瓦基爾族人則將家族均送至阿富汗領內避難、戰鬥部隊則潛伏於山嶽懸崖、英軍、對之予以極大之損害。

如此經過年餘、戰事尚難結束、英印軍謂作戰地域已入冬季乃行撤退、於此次瓦基爾族作戰時潛受夜襲之英軍、即當呼「瓦基爾」「瓦基爾」、據英軍俘虜談稱、彼等中常有以「瓦基爾」作夜襲之別名者、可見瓦基爾族之夜襲實爲猛烈、而使英人感覺可怕也。

努力於防衛西北作戰之英印軍、現又須兩面應付巴旦族之協定、而向西北國境地帶修築軍事道路與要塞、故武裝民族之巴旦族、已有勵務之準備、以英印軍之境遇、可謂前門有虎後門有狼、無論毅然若干年月之陷計、恐亦無濟於事也。

印回兩教徒提携 前麻德拉斯州首相談

（里斯本十日中華社電）新台利來電稱、堅持爲謀印度獨立、則印回兩教徒之提携乃當務之急、前麻德拉斯州首相拉沙哥巴拉查利亞、此次決脫退國民會議、而從事印回兩教徒合同促進運動、九日言明如左：余爲從事印回兩教徒合同運動起見、最近已脫退國民會議、同時亦辭去麻德拉斯州議員、按余意圖之運動、乃解消印回兩教徒對立、及設置全印國民政府以及防衛印度、而實現全印人協力也、惟決非標榜反國民會議也、惟國民會議派所採取之現在態度、不外爲現實主義的云。

英防印獨運進展 大批徵募印兵 獎勵儲蓄一無所獲

（里斯本十日中華社電）英國爲防止印度獨立運動擴展後之重大危機起見、現正積極從事於徵集大批印度兵、並擴充軍需生產、以及獎勵獻金、及儲蓄等、而要求印人予以協力、據九日新台利電、印度國內、現已設立二大新兵訓練所、實施英美製之現代兵器訓練、並決定最近設立第三訓練所、該訓練乃根據馬來緬甸所得敗戰之教訓、而計對日本作戰實施適當訓練、印軍司令華維爾、曾發表計劃、編成七百萬之印度軍隊、現已漸補完了、然其徵募者、每月僅數、平均約五萬、印度總督之獎勵印人國防獻金及儲蓄、除於王侯諸國大致有所收獲外、至於一般國民、則因國民會議派反英運動日益熾烈、多存觀望、當局對此、亦無可如何云。

棉花生產優秀 作業部高原班長談

（馬尼剌十日中華社電）菲島棉花栽培計畫至遲十月左右着手實施、依日本內地指定業者到後、關於菲島棉花生產條件之優秀性、軍政部作業部高原農務班長所談如左：

菲島各地從來農民爲小規模、每年從事棉花栽培、又據三月我方調查結果、保障前途更加一層有望、尤以棉作之好適地爲北部及南部呂宋地、迄今菲島農民之棉作、因以自家消費爲目的、因未持有何等計劃性、故有屢屢失敗之傾向、此固爲菲島棉作未發展之一理由、而其他美製棉製品豐富輸入者、亦爲菲島棉作不振之原因、然今後如讀棉作有利益、農民等定能樂於棉作、菲島棉花之栽種時期、大體爲十月左右、收穫期爲四月左右、最要栽培時期十月左右中部及北部方面、因多暴風、不易栽培、固勿論即能栽培、而收穫亦遲、且至雨季頗堪憂慮、在栽培時期避暴風、未入雨季前收穫非選其長成之品種不可、結局鮮棉、台灣棉、關東州棉等、視爲適當、然對害蟲之抵抗性不強、故本年栽培之棉、原種不足、朝鮮臺灣棉種子之害蟲恐相當之多、迄今未聞因害蟲而棉花全滅之事、然期萬全乃爲計配等之、菲島農民、因有從來棉作經驗、因謂棉作更有經濟的利益之觀念而栽培、對買收價格之設定、慎重考慮、一方精神的對彼等教以棉作重要性使自動的努力而從事指導云。

家庭工業製品 需要突然增大

（馬尼拉十日中華社電）菲島農民副業之家內工業生產極堆、帽子、家具類、手提包、利用馬尼拉麻、袋類等、因從來由美國輸入廉價物品、而不爲菲人所重視、最近因輸入工業品頓告缺乏、對如斯農民家內工業製品之一般需要忽然增大、而馬尼拉市內之主要商店亦由內地購入此種商品大肆出售、但此種傾向將愈益發展、在農民生活狀態不甚豐裕之今日、如斯農民手工藝品、販賣之增加、實有由於農民收入、而安定其生活也。

中滿電影公司 創大陸聯盟 七月中旬實現

（北京十日中華社電）華北華中滿三電影公司、自近日以來、注意於大陸之戲劇電影與文化電影之活躍、關於此事、欲謀其事業之發展與製作之協力、擬創設大陸映畫聯盟、現正計劃中、故規定自七月中旬、在新京有華北電影北村專務、華中電影首多副社長、及滿映鹼木東京支社長、能行聯商會議、由於三大電影公司之協定、則滿映將可擁有九百萬元之設備、華中之上海以電影爲中心之陳雲裳等明星、及華北擁有優秀之攝影技術等、可全部合流、關於本格的大陸電影製作之計劃、即可成立、而大陸電影之飛躍、益形積極、故頗堪期待云。

夏防實施辦法 京憲兵司令部議決

（北京十日中華社電）北京憲兵司令部文訊、現在四郊各警察分局業經實施夏防加動辦法、該部爲協力警察共策安全起見、特於昨日（九日）上午十時、召開部務會議、討論本年夏防實施辦法、同時自部司令以下各分隊長均行出席、由部長主席、當即決定實施辦法多件、由五日起派員分遂視察暨衛、並奮請警察局轉飭各區隊過事隨時與駐在憲兵分隊連絡以重公務、而保地方之安寧云。

懲匪條例 再行延期一年

（北京十日中華社電）華北政務委員會、茲以前臨時政府於民國二十七年公布之懲治盜匪暫行條例、已于民國卅年施行期滿、當時爲應事實之需要、曾經延長一年、現該條例施行期間、又行屆滿、特飭令各省市再行延長一年云。

菲島建設入正軌 交通部長談經濟情形

（馬尼拉十日中華社電）日軍佔領菲島後、該島之經濟建設、已漸上軌道、交通網之整頓、亦有甚速之進展、日軍政部交通部長小笠原先壽氏、頃對日軍於過去半載間努力復興菲島之經濟情形、發表談話如次：

一、陸上交通可謂菲島交通網之特徵也、而公路網較鐵路網更爲發達、且鐵路橋樑殆被破壞、又汽油不足、故重建鐵路工作較遲、二月中旬僅恢復馬尼拉至三番南特兩地間、約六十公里之鐵路、日軍於八打雁及考勒基多兩地作戰時、仍努力進行修理鐵路工作、迄今呂宋島約自分之九十、及宿務島之一部份鐵路、已先修復、並辦理一般鐵路事務、今後鐵路全綫將開始一般業務、菲島於汽油不足之際、故以鐵路爲唯一之陸上交通工具、公共汽車運輸、亦因汽油關係、初感困難、其後以酒精代替、故汽車運輸困難、亦因而解決、刻呂宋島內之汽車運輸網已復戰前之狀態、如公共汽車運輸業、亦已組織公共汽車運輸公會、呂宋島內之各幹綫已始運輸、此項公會並將設於各地、以謀呂宋島汽車運輸業之發展。

二、自攻陷考勒基多島後、即以菲島素來所採用之馬達船、重用菲島各主要島間之航路、刻正動員菲島內之一切造船施、及菲島人所有之帆船、任海上運輸之責任、關係當使海上運輸更趨活躍、因益促進全菲島之經濟建設。

三、菲島內之電力事業、泰半自七月一日起由合辦電力公司承辦、菲島電力之供給、素由馬尼拉市之馬尼拉電力公司經營、而電力百分之六十爲以火力發電、近因燃料關係、故將由國際電力公司開始發電、量而以水力發電爲輔助發電、量足可供馬尼拉之應用、至於煤氣及自來水等公共事業、亦均順利進行、通信設施、亦已大致準備就緒。

四、鐵路及船舶最重要者爲燃料、前因重油、煤及汽油等之不足、曾感一時之困難、然現已各方面輸入大量煤炭、且木柴、椰子油、酒精等代用燃料、亦頗充實、故燃料問題已得解決云。

廈門中日當局布告 一律通用新幣 新舊交換率定一對二

（廈門十日中華社電）廈門特別市政府由十日起開始兌換新舊法幣、同時使通行儲備券、已於八日於市政府並日總領事館各自立揭公表關於右項之告示、再度協調與日本當局亦與廈門同一步調、申明由該日起不承認舊法幣之流通、至對工部局租界及其他一切收接均以新法幣充之、新舊法幣之交換率、定爲一對二云。

廣東三銀行 清理債權債務

（廣東十日中華社電）廣東省由十日起實施舊法幣之全面交換、則當地正金、台銀並華南三銀行於該日以降將從來之舊法幣所有債權債務均以一對二比率折合儲備券、關於此項意旨已於八日發表公告、再日人一般商社、在協力國府新通貨政策方針之下、亦將出以同樣措置。

（香港十日中華社電）先前香港總督部指定廣東銀行爲敵性銀行、曾令正金銀行辦理清算事務、已由十三日迄二十四日啟開保管箱。

東運選手 將首途赴甯

（北京十日中華社電）參加東亞競技大會全國決選會、籌備委員會委員長楮民誼以下、經多月之籌備、一切均已就緒、決于本月十七八九二十四日間、在南京中央軍校中央大學、金陵中學等地分別舉行、華北方面決定派遣田徑、籃球、排球、足球等四項代表參加、並籌儲會九日已通知各省市派遣之代表、務于本月十五日抵北京東車站集齊、一同出發云。

中央大學 增日文課程

（南京十日中華社電）美人所創辦之金陵大學、迄今已有五十年之歷史、大東亞戰爭發生後、即行封閉、經國府教育部加以整頓、作爲國立中央大學校地、並決定自下學期起、增設明治維新日本文化史憲法史等日文課程兩種、日籍教授數人、業經聘定云。

招募見習工

一、招募人員　四十名
二、招募資格　今年市內小學校六年畢業者自十四歲至十六歲
三、招募截止日期　七月十四日
四、試驗日時　七月二十日午前八時
五、試驗場所　荷澤四路十四號青島工廠
六、預備書類　1學徒志願書　2家族申告書（當工廠有用紙）　3履歷書（本人像片貼附）　4小學校卒業證明書及成績表

採用後待遇　1修業年限　學業教育二年　實業教育二年　合計四年　2每日在學校教授日本語、數學、工業、物理、修身等　3所定日給付與以後繼有昇進制度　4並有福利施設之計劃　5修業後依成績昇進之

青島市荷澤四路十四號　青島工廠

頭痛聖藥　腦新

頭痛！！宜速服

腦新如遇頭腦疼痛非常難忍時、頭目眩暈神智皆迷時、或讀書過度精神疲倦時及惡醉宿酒未醒時、倘速服腦新、可立見奇効、其効若響、服後三分鐘、頓覺頭目爽快神智清新、苦痛若失、有如夜月秋遊能有心曠神怡之妙、此偉績確爲本劑獨具之特長、且雖連續服用、對於腦神經或心臟胃腸等、決無副作用、亦無影響、孕婦服用亦無害。

主治：偏正頭痛・頭沉神昏　頭迷眼花・腦筋疲乏　精神憂鬱・面神經痛　宿酒惡醉・暈船暈車

包裝：四包裝　七包裝　十三包裝　二十八包裝　六十包裝　百六十二包裝

△腦新、除粉末藥外、倘有錠藥、一並設售、可隨意購用之

△近坊間有謀利之徒、偽本騙人、希注意帽子牌商標、庶不致中

△各地中西藥房均有代售

大日本名古屋市東區京町　荒川長太郎合股公司　總製藥廠

英記酒樓　酒菜　麵飯　星期　茶點　山東路一〇七號　電話二五五九號

化粧品製造者注意　本行經售生髮油料子色澤潔白氣味芬芳絕無惡味如蒙惠顧價目克己批發零售隨客自便　天津路十二號總經理東興福雜貨店電2,4255

寶鼎蚊香　是近代最新發明的衛生用品不特殺蚊力大且能避瘟防疫今爲酬謝顧客價目特別減低各大藥房商店隨處均可購取　青島四方聖化路　吉祥製香廠　招聘本外埠代理店

寶明晶石眼鏡行　選採嶗山晶石　自製時式眼鏡　新型驗目儀器　光度準確適用　立給保單　如假包退　行址天津路　電二三六八七

觀占鰲命相六家　燕京　先天大卦　特別奇效　寓膠州路八八號（即臨清路口）

男子應知　包皮過長之害　一般男子多患有小便包皮過長之疾殊不知其害分述於下　內藏污物　臭水外流　發育短小　易染花柳　早洩遺精　紅腫刺癢　易生瘊子　房事無能　手淫陽萎　妨害子嗣　本院用最新科學療法毫無痛苦不誤工作七日准保痊愈　良大川醫院　青島德縣路十八號　電話2二二五號

華文大阪每日　七月一日號（第九卷第一期　第八十九號）出版！　每月一日、十五日出版、每冊定價（日金）一角一分、半年一元一角五分、全年二元三角、歡迎直接訂閱。

主要內容
大東亞戰爭的倫理性　阿部賢一
舊法幣驅逐與儲備券之使命　本刊記者
共存共榮主義論　關雄垢
新中國的報紙與報人　竹郡
對於東亞文藝復興運動的我見　雷宏張
宋教仁先生被刺的始末　逸名
近三十年中國畫概論　鄭秉珊
現代婦女在社會上的使命與責任（座談會）　本刊主辦
○翻譯文藝○
五　皖　意、樂譜　黃昏　波、斯基作　楊譯
絕島　宗　辛　嘉　野平譯
○中篇小說○

大東　大阪每日　東京日日　新聞社發行
本市代售處　濟南路三號每日社

祛梅聖劑　不需注射立顯効果　內服藥　伯爾子丸

梅毒之危險，寧在經過感染初期後，進入所謂潛伏期時非常危險。因爲毒菌，却在身體內部，破壞蝕腐內臟各器官及骨膜和腦髓，如此漸自强大其勢力，遂久將身體弄成廢人，甚者不免夭亡，不然將毒染至妻子害及子孫，想來實有戰慄之感。以是速施治療務必徹底斷根。

伯爾子丸，係最進步的祛梅淨血劑，因以內服一法既無如注射之繁雜或某種禁忌，却將毒菌徹底殺盡，而與大小便一同排泄，同時又以獨自作用，將胃腸—內臟器官根本賦活，以强全身新陳代謝機能，又將血液淨爲新鮮旺盛循環，故可在安全中斷除一切梅毒。

●包裝十二日量　三十五日量　七十五日量　各大藥房出售
總行　東京　鈴木日本製藥社

英男兒萌　男性荷爾萌

神經衰弱！對於神經衰弱的失眠・頭重・心神不寧・精力萎靡記憶減退等症、特有卓効
性的衰弱！尤如遺精・陽萎・早洩・快感缺乏等症、可藉本劑而應用、而完全消除。
本劑有片劑及注射劑兩種。

各大藥房均有經售　總發行　武田大藥廠

速悟！以免累害終身　決戒煙毒　專門包戒　呵欠晨昏　戒後効力　見煙自厭　遇煙嘔吐　病室完備　入院隨意　青島福民醫院

三鞭保腎丸　買一盒送一盒

內務總署批准許可發給成字第五〇號執照天津市政府化驗註冊及各地官署備案行銷全國三十餘年屢年接到服愈謝函不勝枚舉主治腎虧氣弱、陽萎不舉、精關不固、夜多小便、心腎不交、夜不安眠、腦力不足、頭暈耳鳴、脾虛胃弱、飲食少進等症　每盒一元五角每三盒爲一料四元現爲普及起見特別提倡凡買一盒送一盒買一料送一料良機莫失　唐山大同堂老藥舖出品　青島經理處山東路金星大藥房　濟南三馬路大同志　濰縣承興商店

贈扇　時屆夏令天氣炎熱本號爲便利顧主起見特製美麗紙扇贈送購茶三元以上者送一把贈完爲止勿失良機　青島福生德茶莊　高密路七十一號　電話二八七六一

「農光藥」上市　臭蟲大倒其霉

春風日暖、天長夜短、上苦一日、周身困倦、要養精神、全憑安眠、可惡臭虫、成羣造反、四面齊攻、牀褥爲滿、咀尖齒利、勝如刀剪、痛癢難禁、夜夜不免、千方百計、無法躲閃、惟有農光、十足保險、藥到虫除、永不再產、藥如不靈、原洋退還、

青島天信商行總經理　北京路一號　電話二三八六六　各大商埠　各大藥房　各大商店　均有代售

本報謀求中國文化向上 舉辦繪畫寫眞展覽
擬定實施辦法徵求各項作品

本報爲求中國之一般文化向上、加强現地文化工作起見、在青島市公署、興亞院出張所、青島文化聯盟、青島市商會、日商工會議所後援之下、擬自八月八日起、至八月十二日止、在市禮堂主辦繪畫寫眞展覽大會、本報於日昨特邀請本市文化界聞人舉行籌備研討會議、商討一切進行辦法、經規定實施方案如下：

實施方案

一、日期、自八月八日起、至八月十二日止、五日間。
一、會場、市禮堂。
一、主辦、青島大新民報。
一、後援、青島特別市公署。興亞院青島出張所、青島市商務會、青島文化聯盟。
一、作品收件、日期、自八月一日起至八月三日止三日間。作品收件處、四方路十二號青島文化聯盟。

作品類別

△洋畫（油畫及水彩畫）
作品件數、五件以內
尺寸、油畫六號以上、水彩四開以上。
審查員、黑澤與顆氏、隅股兵典氏、李少勛氏
△中國畫
中國作品細則
一、數量－每單位以五件爲限（每件只限一幅）
二、種類－中堂、屏條、橫幅、冊頁、扇面、長捲、
三、畫面高度不得超過四尺、審查員、青島文化聯盟中國繪畫研究社、
△寫眞
作品件數、無限制、
尺寸、四開以上、（但需須添附台紙）
審查員、遠藤二三氏、江見澤喜三郎氏、青島文化聯盟中國寫眞研究社、本社寫眞部、
△其他之細則
一、出品者必須嚴守左列條項
（甲）所有作品必須自作、（且照像時亦須自行攝影、惟欲放大時可隨意之）
（乙）所有作品必須加以題名、但對於畫題可自由、
（丙）出品者、必須書明姓名、現住所、賣價、同時如非賣時亦須標明、
（丁）對於所作之出品、必須配以及裝幀（但寫眞不在此限）
（戊）所作之出品、以俟展覽會終了後、方始返還、
（己）當審查時、將各部門總括參與本社、
△獎賞
△洋畫
一等－由興亞院青島長官賞紀念品（外副獎五十元）
二等－由青島文化聯盟獎給紀念品（外副獎三十元）
此外對於三等一名、及選佳作者十名、亦分別予以獎賞、
△中國畫
一等－由青島市商會會長賞紀念品（外副賞五十元）
二等－由日本商工會議所所長賞紀念品（外副賞三十元）
此外對於三等一名、及選佳作者十名、分共予以獎賞、
△寫眞
一等－由青島特別市市長賞紀念品（外副賞五十元）
二等－由青島大新民報賞予紀念品（外副賞三十元）
此外對於三等一名、及選佳作者十名、分別予以獎賞、
△附註
關於以上之獎賞、按各部門、每人與以獎賞（同時對於第三國人之出品、亦爰例受賞）

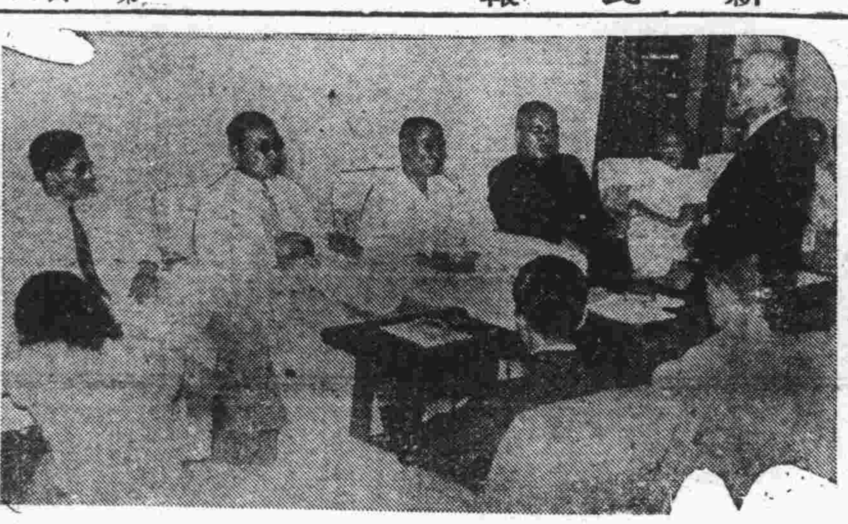
（寫眞係本報邀文化界開會時情形）

黃縣龍口剿共工作 進行極爲順利
匪內部動搖投誠者日漸增多

（本報特派員龍口訊）黃縣境內過去第六區時有共產匪出沒、且下屢經皇軍之討伐、已呈四分五裂狀態、僅於招遠縣境方面潛伏而已、且因此次討伐、八路匪內部大感動搖、故最近向友軍提出投誠者、呈非常衆多之傾向云。
（又訊）黃縣招遠縣境、地面遼闊、山岳連綿之地、所在多見、故一般八路匪利用此點、潛匿各處、乘機騷動、龍口憲兵隊折笠隊長蒞任以來、對於剿共工作、進全力進行、一般屬僚同心合力、故進行極爲順利、已收斐然之成果云。

一組宣傳隊 一巡迴講演

（文訊）龍口專員公署宣傳股及新民會、向來對於一切宣傳工作等、均採表裡一體之行動、舉凡各種行動、均密接協力、此次受到省方命令組成宣傳隊、赴各鄉區巡迴講演並放演紙戲、張貼標語等、每日在酷暑之下、努力進行、民衆莫不額首感嘆、深悉英美及共匪之罪惡、故皆現對於把握民心、已收實效云。

市警備隊各中隊 繼續肅正工作
六月下旬收偉大戰果

青島市警備總隊所屬各中隊、以不眠不休之精神、實施地方肅正工作、收獲偉大效果、茲據該隊本部發表本年六月下旬、各中隊行動狀況、所得戰果如次、
一、即墨第六區大劉村地方、有韓明光匪約八十名、在該處蠕動當由直轄中隊官警出動討伐、交戰約一小時、計敵遺棄屍體五具、負傷者八名、鹵獲手槍一隻、同子彈五發、手溜彈十柄、餘匪紛紛逃散、
一、膠州第六區堯王山地方、由膠州第一中隊官警實施警備警戒、當查獲人犯并押收手槍一支、
一、即墨第二區鰲山衛地方、有江崇保匪約八十名、有侵入襲擊之企圖當由即墨第五中隊官警出動施以猛烈攻擊、匪徒紛紛潰散、當鹵獲自行車一輛、
一、即墨第九區后埠村、有共產匪八名、在該處徵收稅金、當由即墨第四中隊官警出動討伐、交戰約卅分、當鹵獲十三連手槍一支、又手槍一支、同彈藥五發、土步槍二枝、青龍刀二把、手溜彈四柄、彈袋一個、七九彈二十五發、
一、膠州第六區大胡埠地方、有韓明光匪部侵入、當由直轄中隊官警前往討伐、結果將匪首韓明光之組母逮捕審訊、
計六月下旬各中隊出動十五次、交戰五次總合敵遺棄死體三具、負傷者八名、逮捕一名、鹵獲步槍八枝同彈藥四十五發、手槍四枝同彈藥十發、土造步槍二支、手溜彈卅六柄、青龍刀二把、彈袋一個、自行車一輛、

電電招待文德女生 講解電學理

電信事業與人之關係綦同、爲國家社會之最重要者、其各種機械構造亦極爲複雜、非專門人才、實難以明瞭、本市電電總局、特爲本市各中學校學生設立講習班、由該局讀書俱科長講解電話原理及各種電氣學常識、自本月三日起、至本月十日止、本市各學校輪流前往該局聽講、並參觀各種機械工作情形、昨日爲最後一日、上午係招待文德女中、下午爲聖功女中、本市各校學生均能得此良機、對電話電信事業十分明瞭、實爲難得云。（寫眞係講解時情形）

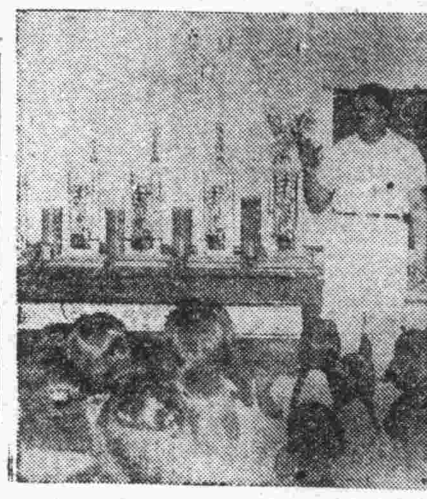

新民會舉辦東亞戰 街頭寫眞展覽
喚起民衆認識現勢

新民會青島總會、爲使鄉區民衆、深切認識大東亞戰爭之意義及戰果、特舉辦巡迴大東亞戰爭街頭寫眞展、以戰地寫眞實況、促起民衆之自覺、李村分局、自七月八日至七月十三日、即墨分局、自七月十六日至七月二十一日、膠州分局、自七月二十六日至七月三十一日、並隨時派員講解云。

教職員子女入學 優待辦法規定

本市市公署頃制定青島特別市中小學校教職員子女入學、優待暫行辦法於昨日公布、原條文如下：
第一條、本市中小學校、現任教職員之子女、在本市市立或已立案之私立學校肄業者、得依據本辦法之規定、請求免收學費、
第二條、教職員之子女免收學費之全部、
第三條、請求免收學費時、應開具左列各項、請由肄業學校校長核准、如有必要時、並須提出證明文件、
一、請求免收學費之學生姓名
二、學生父兄及其服務學校、
第四條、各學校免收學費生名額、已達該校學生現有人數十分之一時、得暫時停止、免收學費生之核准、俟有空額、再依請求之先後、依次遞補、
第五條、各學校應於每學期開始後一個月內、造具免收學費生名冊、呈報主管教育行政機關備查、
第六條、本辦法自核准日施行

社會局平民診療所 頗得市民信賴

本市社會局免費平民診療所、自成立以來、活人無算、頗得市民之信賴、該所工作、由一月至六月、診療成績如下：
一月、雜症十五、婦科三五、小兒一、正骨六、計五七、
二月、雜症二八、婦科三〇、小兒四、正骨八、計七〇、
三月、雜症四〇、婦科四五、小兒三、正骨九、計九七、
四月、雜症三六、婦科五三、小兒科三、正骨一二、計一〇四、
五月、時疫一、雜症三六、婦科七一、小兒六、正骨十、計一二四、
六月、時疫一、雜症七九、婦科九五、小兒六、正骨六、計一八七、
總計六三九人、
又夜市公會職員吳樹林向診所捐洋五元並答謝原因如下、逕啓者今天新民報刊登本市社會局設立貧民診療處、昨舉行開幕典禮、貧民有病困難、從此解決、一般貧民感德無極、社會局之舉、市民幸甚、而社會光榮甚矣、敝助洋五元、以資救濟、萬望函納是幸。

蓬萊旱象將成 設壇祈雨

（本報特派員蓬萊訊）本縣自入伏以來、因雨水缺乏、致秋禾大受影響、如再遲延、則秋收恐將絕望、亢旱之象即成之時、常地鄉紳及農民莫不叫苦、故聯合一致求雨、於日前、在各團體及鄉民代表列席之下、假城隍廟設壇祈雨會、各商店均以清水灑路、門前置水缸、插以楊柳、並於門上設四海龍王之位、市民均頭戴楊柳枝、行人一律不准戴草帽、誠懇之意溢於言表、並於祈雨會後、全體參加人員一律徒步遊行、一時鑼鼓喧天、呼號聲相雜、使人莫不心動、數千鄉民及學生、自衛團等、排列如長蛇、蜿蜒而行、由城中赴城外、至水城之蓬萊閣上香祈雨。

電電通信學院 招考新生

華北電電北京電氣通信學院招考電氣技術兩部華人生、其招生辦法決定如下、
資格、業務部（初中畢業）技術部（高小畢業）
考期本月二十日（場所先期再通知）報名截止十八日、
考試科目日文、作文簡易代數、高小無（業）
待遇入學期間（每月津貼六元）衣食住學院供給、
畢業後派充當內各局服務、成績優良者官費送日本電氣學校念書、青島報名地點、堂邑路一號三樓管理科。

內外行情

【七月十日】

本市市況

○生油期貨前場	
七月開	104.50
最高	105.40
最低	104.00
收盤	104.70
成	400車
八月開	105.40
最高	106.30
最低	104.90
收盤	105.80
成	610車
○生米期貨前場	
七月開	62.60
最高	63.10
最低	62.60
收盤	63.10
成	74車
八月開	63.40
最高	63.50
最低	62.60
收盤	63.10
成	60車
○雜糧市	
膠州小米	40.00
元豆	31.50
小麥	48.00
火車高粱	33.00
苞米	32.50
元豆	33.50
莞豆	31.00
小麥	46.00
小米	38.00
芝麻	62.00
濟南吉豆	40.00
濟寧吉豆	38.50
高密小麥	48.50
青口元豆	31.50
芝麻	64.00
豆餅	21.50
本街生餅	22.40
生餅	22.80
○土產現貨	
簍生油	118.00
成	150簍
機車油	123.00
豆油	103.00
牛油	145.00
○生油期貨後場	
七月開	104.40
最高	104.80
最低	103.60
收盤	104.40
八月開	105.30
最高	105.60
最低	104.70
收盤	105.40
○生米期貨後場	
七月開	62.80
最高	63.00
最低	62.80
收盤	62.90
八月開	63.00
最高	63.50
最低	63.00
收盤	63.30

外埠市況

○東京短期前場開盤	
新東	140.80
新船	98.90
滿鐵	74.00
三菱重工	87.40
日魯	87.60
滿業	51.80
○大阪短期前場開盤	
大新	77.30
新鐘	107.30
日鐵	無市
宝索	71.70
新帝人	93.90
商船	101.40
○軍票對新法票	
17元16－15	賣
18元16－1	買
○金塊市場	21800元
○濟南雜糧市場	
大麥	無市
小麥	28.50
小米	38.50
高粱	31.50
玉米	32.50
生米	52.00
胡麻	68.00
黃豆	37.00
青豆	無市
黑豆	33.50
綠豆	50.00
生油	101.00
○天津麵粉市場	
綠龍門	21.50
綠三角	24.50

天津雜糧市前場

生油	
七月開	105.90
最高	106.50
最低	105.90
收盤	106.40
八月開	107.20
最高	108.20
最低	107.20
收盤	108.20
生米	
七月開	54.50
最高	55.00
最低	54.28
收盤	54.85
八月開	54.75
最高	55.40
最低	54.70
收盤	55.10
黃豆	
七月開	33.10
最高	33.10
最低	35.90
收盤	36.00
八月開	36.00
最高	[illegible]
最低	35.88
收盤	36.00
黑豆	
七月開	27.15
最高	27.83
最低	27.15
收盤	27.76
八月開	27.10
最高	27.83
最低	27.10
收盤	27.82
○唐山雜糧市場前場開盤	
合豆	
七月開	38.75
收盤	38.60
八月開	38.70
收盤	38.40
豆餅	
七月開	91.80
收盤	91.50
八月開	93.40
收盤	93.20
豆油	
七月開	99.90
收盤	98.20
八月開	99.30
收盤	99.30

博山載重汽車公會 正式成立
謀交通運輸圓滑

（本報特派員名（簽）訊）博山縣汽車運輸業者、因鑑及目下之時局、擬在同業共同協力之下、而結成博山載重汽車公會、其結成式、業於十日午前十時、假樂華莊舉行、來賓方面、計有皇軍部隊、憲兵隊、日領事館、縣公署、及新民會各代表出席、同時青島載重汽車業公會會長、張氏、暨常務理事于德三、上元嚮間等、亦出席參加、首先報開會之辭、繼續報告成立之經過後、復就遠成汽車公會之使命、并交通運輸之圓滑、力說在軍官民應援之下、積極邁進、又關於職員之選舉、除以上三氏外、由各幹部就任、繼由來賓各代表致祝詞、尤其與汽車公會、關係最深之產銷公司代表、亦致懇切之祝辭、同時祝禱前途之隆昌、經歡談數刻鐘後、該盛會即宣告閉幕云。

電報局送金電報 頗爲便利
取費低手續簡單

電報局爲便利送金電報、有擴大利用之意向、並因送金電報於華北地區內、關係金融送金相互感覺不便、故爲除去此項繁端、自民國二十八年十一月、開始着手辦理、對於商用之匯兌勿論矣、即就交際儀禮上之必要、亦使金錢至送達之目的、其特長、即對電報一份、所有送金與通信、可同時到達、又電報局對於通信電文與金錢、爲使手續簡單均照信辦理、對於送金額、以一元以上爲限制、至於送金料、定爲送金額百分之一、且嚴格審查、及慎重辦理、以期確實安全、因手續之簡單、取費低廉、故華北地區內諸機各地對於送金電報、增一層之便利云。

華北郵局十六日起 辦理人壽保險

於華北一億民衆期待下之人壽保險、華北郵政總局決自七月十六日起開始辦理此次郵政人壽保險事宜乃以建設堅實之國民生活爲目標、以非營利主義而經營之小額人壽保險、其舉辦之意義、在於擁護華北一億民衆之經濟生活、而增進一般之福祉、長期吸收浮動資金以防過貨幣之膨脹、運用長期資金以助長華北建設或作改進國民保健衛生之積極設備、力求適合華北之實效、謀華北經濟之鞏固、華北文化之改進、盡量發揮國之實、以舉共存共榮之實效、茲將該制度之概要誌次、
一、保險金額、最高以三千元爲限、
一、保險費、有按月繳納及按年繳納兩種、均由郵局前往收取、
一、保險年齡、十五歲至五十歲。

本報主辦懸獎入選論文
蘆溝橋事變與大東亞戰爭（續）
第三名 丁樂三

再想一下、中國的經濟破產、門戶洞開、鴉片輸入、勢力劃分、這是誰的力量、在貿易上、金融上、經濟上、文化上用盡了卑劣手段、企圖支配中國、這又是誰的計劃、軍閥二十年的鬥戰、赤匪數萬里的流竄」、這又是誰在做後台的持械者。我們如果肯平心靜氣的想一下、便可以發現我們眞正的敵人、是蘇聯、英國、美國、還是日本。

抗日的教育、歐化的思想、爲中國鑄成了九州的大錯、今後的路子、已明確的放在我們面前、事實俱在、已不容我們一誤再誤、往事的錯誤、儘可不管、將來的安寧、却不容我們忽略、在當前的每一個中國人、都是須要檢討過去、準備未來、「覺求今是」、「反省昨非」、看清了東亞民族的存亡關鍵、把握住時代潮流的中心砥柱、負起每一個人應負的責任、接受歷史所給與的工作、而在賢明的領導下、爲中國新生而努力。

在這裡是須要把大東亞戰爭的「因」「果」與意義、來做一個簡單的分析、藉以說明了七七事變在興亞紀念上的價值、和預對將來作一個正確的展望、從近百年來、自由競爭與私產制度得到了極度的發展、政治漸漸成爲表達經濟利益的工具、這樣便形成了「國家單位」的衝突、殖民區域的搶奪、社會上的經濟鬥爭日形尖銳化、增加了資本主義發展的矛盾程度、形成了世界混亂的根本原因。

所以、在近代世界裡、已成了一個罪惡的壓迫、統治、壓迫、榨取、侵略、使世界走入了無邊的殘酷黑暗恐懼與罪惡、而充滿了獸的吶喊、與人的哀泣。「經濟恐慌」、自然的成爲資本主義發展到末期中、無法解救的危運、但是、帝國主義者、仍不得不加緊對弱小民族的榨取與束縛、借以緩和自己的死期、更集中精力、來擴張、侵略、破壞、與煽惑、以轉移被壓迫者的視線、而對抗王道主義國家的援助與同情、在不得已的時候、更不惜勞苦、親自歸宿在最後、而提攜着傀儡們戰爭、蘆溝橋之役、便是在此種情況下從成的。

但是、這種辦法畢竟不十分高明、在傀儡們居然不甘於在做傀儡之後、却只有「惹火燒身」的被迫於自己親身的一戰、這樣便爆發了大東亞的戰鬥、所以、這一個新秩序對舊秩序的進攻、是指着民族解放實踐中的必然階段、是世界進化史實適應的當然措施、大東亞戰爭的「因」、是負了歷史所啓示的使命、來糾正近代政治經濟的畸形發展、而用神聖的戰爭、來消滅將來的戰爭、所以、由大東亞聖戰所產生的果、便是創造新的政治經濟機制、再建國際間平等正義的精神、而用新的秩序來確立永續的和平。

六、一個大同的、王道的新政治經濟體制

因之、在這一個轉變歷史方向的戰爭中、我們有一個最基本的理念、就是此次戰爭、不僅是爲消極的保衛東亞、尤其在積極的解放東亞、我們承認東亞問題、是世界問題的一部份、但是却要以解決東亞問題、作爲解決世界問題的決定力量、決定世界新秩序的形勢、而絕不願受世界情勢的演變、來決定東亞的命運、這就是說、東亞的力量、應當是決定者、而不是被決定者、這也是大東亞戰爭的終極目標。

我們瞭得過去的世界、是由西洋文化造成的、西洋的文化基礎建築於功利主義、所以造成了幾百年來的混亂、今後的世界、應該用東方的精神文明來做骨幹、來共同的創造一個大同的。王道的、世界樂園、沒有侵略、沒有榨取、民族與民族間、充滿了熱情友愛、國家與國家間、永遠的親睦和協、這是王道思想最高表現、是一個合乎歷史要求的「反資本主義」、「反共產主義」的新政治體制、與新經濟體制。

七、發揮協同精神、樹立廣範體制

曾有人說：「現在的中國、所要求的是和平統一、反對和平統一的、就是中國的罪人、現在的東亞、所要求是團結協力的、反對團結協力的、就是東亞的罪人、須知個體的自由、與國家的自由爲不可分、而中國的安危、與東亞的安危、亦不可分、所以在當前的局面裡、我們要以最大的反省、以求得最大的努力。

在這七七事變的第五次興亞紀念日、尤是覺得在這世紀中最偉大與最嚴重的一年來、因爲這是我們最切身的問題、所以我們不能不對此問題、加以切實的檢討。

我們要從「東亞人的東亞」的信心中、來担當起每個人的仕務、就是說、東亞民族要同心戮力、把東亞從「東亞人」的手裏將建起來。事實告訴我們、這偉大使命的根本完成、已是爲期不遠了、在時間上與空間上、都證着我們開始去實踐起來、要我們東亞十億民衆、在同一目標、同一陣線與同一領導下、向同一方向邁進。

中國明朗區域的三萬萬同胞、在賢明的政治領導下、久已開始了新生命的建樹、在此受到偉大的紀念日啓示後、更要切實體察空間時間所給與我們的教訓、不容諱飾、不逃避現實、用以往的精神、建立起信心、用未來的安寧、鼓舞起勇氣、我們確信東方的聖戰可成、亞洲的共榮可期、萬邦協和的理想可達、大同世界的樂土可建、至如時間的遲速、便有待於我們努力的程度了。

我們應該牢牢記住：「發揮協力的精神、樹立廣範的體制」這不是一句空的口號、而是是我們實踐的目標。五年、這值得奮歎的艱苦的努力、但誰又相信、蘆溝橋頭的砲火、竟會爲我們帶來了這樣珍貴的禮物。——興亞之花。

舞踊家崔承喜 來青慰問皇軍
並定期作公開表演

舞踊家崔承喜、自置身於世界之舞踊家石井漠門下、以獨材而活躍以來、其姿態即被公認爲奕妙異常、動作洗練之舞踊也、現崔女士旅行世界終了、爲將其妙技於全世界而歸來、其名聲早已轟動世界、尤以崔女士返國後、爲建設東洋舞踊、而繼續努力者、實持有劃期的意義與影響、現崔承喜女士、以慰問皇軍爲目的、而來中國、互一月之久、赴前綫慰問皇軍、其後再往北京、天津、青島、濟南、及其他各地、慰問皇軍、兼對一般、作公開表演、在青藝術愛好者特藉此世界藝術家來華之機、推薦當地、要求慰問皇軍之便得以對於在青各界之人士、作廣汎之介紹、相信實含有重大意義、於茲臨時爲崔承喜成立後援會、同時於後援會之名義下、正式表演。
一、日期－七月十四日及十五日。
一、主辦－崔承喜後援會。
一、後援－青島大新民報、青島興亞新報。
一、實施方法
（一）十四日白天、慰問在青島海軍部隊、（海軍陸戰隊講堂）
（二）十四日夜晚特別觀賞會、招待軍、興亞院、市公署、總領事館、其他特別入場者、（陸軍俱樂部）
（三）十五日白天慰問在青陸軍部隊（陸軍俱樂部）
（四）十五日夜晚一般收費公開表演（陸軍俱樂部）
一、對一般公開之方法 發行前賣券及會員券、一般券定爲五元、學生券爲三元、
一、備考、當表演終了後、後援會方面、與出演者合議清理、眼扣除所需要之經費外、剩餘金額全部捐贈公益事業、崔承喜後援會臨時事務所山東路五十三號、興亞教育劇協會內後援會、林縣、新見泰三、寺田壽夫、林英一、和久俊夫、江見澤喜三郎、出演者方面、華北演藝協會今雄久、崔承喜舞踊團、前田德太郎（寫眞係崔承喜女士之舞姿）

建設理想新膠州
膠區本年度施政方針（續）

一、新設學校、三十一年度、自一月至六月末日、新添學校計第一區公立小學一校、初級十校、第三區公立小學一校初級十六校、共二十八校、學生共一千五百二十八人、擴辦義務教育、劃分學區辦法、按就行政區分第一區仍爲一區、七二三四五六七各區、每區劃爲二、共分爲十三學區、每區擬在下學期開辦一年之短期小學一處、歲入出預算、本年歲入預算數爲八十三萬二千九百十三元、支出相當、
一、整理田賦戶籍、本區爲敗革糧地不符之弊起見、特於本年擬定糧戶陳報辦法、以期使於交納而利征收、
一、警察機關之擴充、五月中旬成立辛安分駐所一處、現正籌設馬店靈山衛及恢復閘王廟各分駐所、並擬成立六區里岔分局、
一、警備道路網計劃、於主管警備道路之外、現擬增修由城至杜村一綫、由小麻灣經膠東李哥莊店口閘子一綫、由黃山屯經會村至營房一綫、由灘河街經前莊、孟家莊張應家莊、嶺古鎮營及王哥莊一綫、及六區里岔至鋪集良鄉柏鄉等處數綫、完成預定計劃、
一、積止防止匪共、本處爲防微杜漸計、對於共匪則除竭力努力、並嚴密防止匪人宣傳工作、至希各界一體協力、供給情報、使無疏漏之虞、
一、檢舉匪犯、本管轄者收復對於犯罪極力檢舉、以清匪類、對於良民發給居住證、以資識別、現已發出二十六萬八千餘份、
一、防空演習、爲協力友邦大東亞戰爭提高民衆自衛機能計、業已實施防空演習、及燈火管制指導工作、
一、成立組合、各業組合業已成立、隨即督飭發展以謀繁榮
一、擴張六區自治機能、六區初復、百端待舉、區鄉鎮公所及保甲組織甫經成立、甚感緊張、擬即分端指導使與其他各區並駕齊驅、
一、整飭綱紀、本區匪跡消滅、擬即努力政治、擧凡公務人員之督飭自治機構之改善、均求其政通人和官民一體使無隔閡共謀福利。

興亞紀念論文入選者 獎金待領

本報所徵興亞紀念論文、業經評定、除各論文已在本報陸續披表外、其入選者獎金、希入選各作者於本月十一、十二、十三、十四三日間持本人圖章來本社會計科領取可也、茲將各作者芳名誌之如次
入選者
第一名王殿臣、第二名姍兒、第三名丁樂三。
佳作
路則夔、朱飲、汪力文、張煜、王靜良。

慰問金獻納者芳名錄

東生源	五元
協和號	五元
三合泰	五元
福均順	五元
興業火柴工廠	十元
謙和盛	五元
德裕和	十元
和豐油坊崇記	五元
元泰號	五十元
義信東	五元
廣聚隆	五元
計	一百一十元

連前共計一千三百六十一元

飛機獻金者芳名錄

△本報代收者

東生源	十元
協和號	五元
裕和祥	三十元
三合泰	十元
福均順	十元
興業火柴工廠	二十元
謙和盛	五元
德裕和	二十元
和豐油坊崇記	十元
元泰號	五十元
義信東	五元
廣聚隆	五元
計	二百八十元

△興亞新報代收者

紀若山	十元
第十一町內會第十九隣組一同	九十一元
金谷治助	三百元
第九町內會第十七隣組一同	二十元
豐祥洋行佐藤善四郎	一千元
第九町內會第八隣組一同	六十元
中島國松	一百元
吉川利子	一百元
青島友會幼兒生活團	六十元
木村正夫	二十五元
第二十町內會第十六隣組一同	一百元
第六町內會第八隣組一同	十二元
三菱商事青島支店職員一同	七百八十九元
計	二千六百六十七元
共計	二千九百四十七元

連前共計二萬七千二百三十九元四角九分

今日賽馬程序

第一次雜種B等二三〇〇米、現場發錄、
第二次山東B等一六〇〇米、現場發錄、
第三次古馬H等一四〇〇米、現場發錄、
第四次山東A等一四〇〇米、現場發錄、
第五次山東B等一八〇〇米、一勝王（高）、二新月（郭）、三白鷺（境）、四大熊（小）、
第六次古馬C等二〇〇〇米、一水星（齊）、二赤城（興）、三武（力）、四吉源（比）、
第七次古馬E等一四〇〇米、一光天（比）、二山陽（境）、三聖山（北）、四長安（周）、五馬德里（保）、
第八次古馬D等一六〇〇米、一日光（高）、二飛雲（比）、三和超（麥）、四協玉（北）、五金興（齊）、
第九次山東C等一四〇〇米、一豐國（齊）、二金華（衛）、三彌生（上）、四同勝（周）、五鵬飛（比）、六花姬（張）、七照姬（境）、
第十次古馬A等一八〇〇米、一興家（吳）、二長榮（鶴）、三銀星（比）、四南鶴（張）、五桃源（劉）、六永安（王）、
第十一次山東C等一六〇〇米、一飛姬（張）、二天城（北）、三阿部（衛）、四京山（林）、五雪殿利（鶴）、六飛殿（比）、
第十二次古馬G等一四〇〇米、一吉丸（張）、二穗立（麥）、三白銀（北）、四玉安（王）、五黑潮（比）、六藤紫（鶴）、七龍超（沈）、
第十三次山東A等一六〇〇米、一鷹雲（小）、二新極（周）、三燕京（保）、四朝陽（麥）、五忠義（張）、六池月（衛）、七朝日（蔡）、
第十四次古馬F等一六〇〇米、一永樂（張）、二先鋒（沈）、三利生（周）、四康倫（小）、五關紫（郭）、六芦鶯（呈）、七富鋼（加）、
第十五次古馬B等一八〇〇米、一白雁（比）、二百大（程）、三雲士可（郭）、四南京（雲）、五綠鳳（呈）、六先勝（小）。

可怕的眼病……合理的治療

不痛不麻 第一神効
老篤眼藥

可怕的眼病成因
空中的塵埃遊絲飛沙等入目均足以引起眼病的發生 要如遇有帶著細菌的不潔物 那就更危險了 像茶樓酒館浴室理髮店等手巾 尤其是爲兒惡眼病的媒介 他如受到過强或過弱的光線等刺戟以及目力使用的過久也能誘致可怕的眼病 在這等場合只有使用科學的老篤眼藥 才是合理的治療法

老篤之五大特長
眼病治療上最必要的藥理機能。即爲左列之五作用。
1. 止痛作用 藥液點入眼內發生之麻醉作用。將知覺神經的疼痛消失。
2. 消炎作用 在炎症部分之作用。將充血消散。
3. 殺菌作用 在殺菌的作用上。殺滅細菌。將眼病迅速治癒。
4. 收斂作用 眼病發展部之組織中。發揮收斂作用止其病勢的進展。
5. 防腐作用 防止細菌的發生。常用施藥防一切眼病。
老篤眼藥以最純正之科學根據爲立腳。因此五大作用。高度的具備。故各種眼病的治療。自不待言。而在預防及疲眼上用之。也有奇效。

【適應症】結膜炎・角膜炎・沙眼・學校眼炎・香花眼・火眼・疫眼・眼球點斑・疲勞眼・爛眼・乾燥眼・紅腫眼等……統治其他一切眼疾

小瓶・大瓶・雙利包・小兒用 均備
●各處藥房洋廣貨舖均有出售
總行 山田安民藥房

鐵騎銀瓶傳

王度廬著・鐵濤畫

第五回

韓鐵芳又問東邊那道河叫什麼河、牛六說：「那就是清河、姜太公在那裡釣過魚、後來保了周朝八百年。」韓鐵芳又問河東邊剛才自己去投宿、許多家店房都不肯收的那個市鎮叫什麼名稱。牛六說：「我天天熬了米湯就挑着担子過橋、到那裡去賣、那個地方是楊橋鎮。好地方、四通八達、買賣比縣城裡還多呢、可是近來也都不強、就因爲鬧過幾回響馬。」韓鐵芳因又問道：「此地有個銅鑼館焦袞、赤水鎮還有什麼扳倒山、華山上還有個鐵槍楊陀、這些人你可知道嗎？」牛六的面色變了變、沒有回答。他的婆娘停住了風匣、拿個大粗盌盛了滿滿的一盌稀飯、熱氣冒得多高、牛六雙手接過來、嘆着氣說：「好燙手！」韓鐵芳剛要起身去接、但這時忽然聽得戶外有一種怪異的聲音吹入他的耳裡、似是哨子的聲音、響了兩聲就不響了、屋中煤氣熱氣瀰漫、窗紙上月色皓潔、韓鐵芳就不禁傾耳向外去聽、心中生疑、面上露呆、

不由倒退了一步、注意防禦着睛瞪的樣來、但是那戶門口的人可越來越多、足有七八個、各各不是拿着刀、握着鞭、就是拿着袖箭跟弩弓子、其中就有那肩學子的銅鑼館焦袞、還有今天在路過見的那圓眼睛的賊人、他們都前後擁進了屋來、地下那婆娘嚇得跪着爬到竈旁縮成了一團、而外面那牛六還是不住的呻吟、且大聲賊說：「焦八爺！快把這小子綁起來、我也得拿熱米湯澆澆他！非活燙死他不成！哎喲！哎喲！」他的呻吟之聲極大、此時韓鐵芳却面不更色、一手以寶劍護身、一面防禦着、要躲五步之外飛來的箭、要接打來的鏢、好再往回去打。而對面的鏢箭却也不像剛才那樣的胡施亂放了。七八個人只是都逼着他、那焦袞冷笑、那銅鑼館焦袞一擲嘴、更顯得他那個局界

而這時那牛六突然變了臉、趁着韓鐵芳發呆之時、他忽然把盛着熱粥的盌猛向韓鐵芳打去、幸虧韓鐵芳躲避得疾快、那隻盌「吧」的打在牆上、碎了個粉碎、白米稀飯灑在地下還直冒熱氣、但沒有打着韓鐵芳。韓鐵芳氣極了、要從炕上去抽寶劍、却不料那牛六又直撲過來、要抓他、韓鐵芳早已挺身而起、驀地一拳打去、又一腳踹去、那牛六的長大身子就不由他自己地向後去退、一下就坐下了、正坐在那滾熱的大粥鍋上、燙得他哎喲一聲大喊、他的婆娘嚇得更是狼號鬼叫。韓鐵芳此時已抽出了寶劍、而那牛六由粥鍋裡掙扎出來、一屁股的稀飯、滿屁的米湯、他往戶外就奔。韓鐵芳恐怕他搶去自己那匹馬、就趕緊要追出、却不料那婦人也要往外去跑、腳下不伶俐、咕咚一下她就趴在地下、倒把韓鐵芳給攔住了。韓鐵芳就怒聲說：「快走！與你無干、我決不殺你一個婦人。只是牛六、他一定與賊人是一夥、我不能夠饒他！」他等着婦人哭着婦坐了起來、他剛要由婦人的身旁追出屋去、却不料戶外飛出兩個人來、各各手中都着袖箭。韓鐵芳

頭十分的難看、他就說：「姓韓的！到了現在你還有什麼說的嗎？你現在還會搽綠縣箭嗎？小子！我勸你趁早兒把寶劍撒了手、跪下求求饒、叫我們把你綁起來。你還放心、我姓焦的敢担保、決不能致你的死命！只把你找個地方押幾天、然後把黨大莊主請來問問你、他也是一位爽快的人、只要你能向他說兩句軟話、他決不能讓你死、還許放開你、也認你作一名小兄弟！」韓鐵芳怒聲說：「快住口！你們這群鼠輩！韓大爺這次西來、頭一個是想齊除黑山熊、二一個是非殺死鐵閻王不可、第三就是斬盡你們這些擾害商旅、刼貨殺人的狗強盜！來！無論鏢無論箭、快放！」他一面伺防着、却一面想要趁勢搶上前去、先砍倒他們兩人、奪出門去、然後再說。却不料那袖箭果然發出來了、幸虧韓鐵芳向下一蹲、一枝箭就釘在後牆、而那圓眼睛的小子又發了一隻鏢、向韓鐵芳的腹部打來、韓鐵芳疾忙閃身、鏢從他背下過去、落在炕上、他還沒有法子！地方太小、躲避不開、而那圓眼睛的小子却又衝出來一隻鏢、

日語講座

今日八　御早ウ御座居マス（您早啊）

コンニチハ（您好啊）日間用

註：（ヤウ）讀（ヨ）的長音故讀オハヤウ讀作オハヨー、（ハ）字在他字之下時讀作（ワ）之音、稱爲轉呼音、

今日節目

▲八、〇〇新民體操▲八、一〇初等日語講座（一〇四講）四宮春行▲八、四〇時局解說▲九、〇〇新聞▲九、二〇商情行市▲九、三〇行政工作報告（以上北京）▲一一、五〇唱片（青島）新民婦女歌、小放牛▲一二、〇〇報時（東京）家庭常識（北京）飲茶應知常識▲一二、一〇職業介紹（青島）▲一二、一五娛樂節目、一、東調、拋綵球、姜關田、二、梁亭大鼓、武家坡（下）于蘭園▲一三、一五衛生常識、北京市衛生局職員高碧怡、夏季的幾種腸胃傳染病（以上北京）▲一三、二五歌曲唱片（青島）櫻花開、長相思▲一三、三〇評書、水滸（第一四六回）蔣評芳▲一四、三〇新聞▲一四、四五娛樂節目、一、單弦、西湖主（下）沈雲程、二、相聲、江南園、劉寶瑞、金曉山、三、京音大鼓、趙城虎、張允方▲一八、一五兒童時間、兒童新聞、北京小學學生演播▲一八、四〇中等日語講座（第一〇四講）益田信夫▲一九、一〇唐山大鼓、君妃恨、魏寶璽▲一九、四〇時局展望、華北政委會情報局長林文龍▲二〇、〇〇新聞▲二〇、二〇廣東音樂、一、昭君怨、二、太平天、三、虞美人、四、一瀉流水▲二〇、四〇崑曲、北京國劇學會崑曲研究會員演播、一、餞別記、二、西廂記、學舌（以上北京）▲二一、三〇地方新聞及報節目（青島）▲二一、四〇唱片、一、安息之君、二、伊佚比路得、田中利夫、三、河畔的感謝歌、四、小夜曲、五、比路、六、江上仙、獨唱、劉陽春▲二二、〇〇報時新聞▲二二、二〇京劇（以上北京）

海州組合出帆

海州行　御春　迎春　承春　瑞祥　源水口行　永昌　新昭　新順　吉華　恒順　新祥　石島行　義海　太平

海州汽船同業組合　株式會社中村組　隱岐輪船洋行　協信海運株式會社　電話 22459 22373

遺失居住證声明欄

第三四二一六五號居住證遺失　南仲家窪八九號陳九峰

第三二一七九六八號居住證遺失　四方東來巷三號陳克祥

第一六五三三三號居住證遺失　奉天路一五〇號鄒正義

第〇三〇六五九號居住證遺失　費縣路五八號內附五戶趙寶卿

第〇七三〇四七號居住證遺失　台西四路八號三三戶趙文鏞

第三一七〇六〇號居住證遺失　四方興元街一九號之甲張王氏

第三三六二五一號居住證遺失　東鎮人和路五五號董忠

第一七一六五四號居住證遺失　市場三路一二號邱書章

第一〇四九三一號居住證遺失　濟南路同興成一三七號李樹雲

第一七一〇九〇號居住證遺失　聊城路六號范祚昇

第三八八五七〇號居住證遺失　滄口姜家西流莊姜君先

第五三八六八六號居住證遺失　南仲家窪四六號王居成

第五四二三四八號居住證遺失　振興路三五號汪愼初

第一七七五六〇號居住證遺失　綏遠路一六號院內于可盛

第一七三三六八號居住證遺失　上海路一二號王有善

第一六二八二五號居住證遺失　邱縣路七八號內八戶孫振拓

第五三二五一院居住證遺失　和興路一二〇號三三戶[illegible]

第二二一七〇八號居住證遺失　金鄉路九一號田仕傑

第一六九二一〇號居住證遺失　膠州路一一六號一九戶尙國恩

第三四五五二一號居住證遺失　歷城路五八號田丕洪

第一七四八一二號居住證遺失　金鄉東路一六號附一戶金顯正

第一九七二三一號居住證遺失　陰島區宿流村九號管昌祿

第五五一九六六號居住證遺失　東太平村二七九號王金輝

第一二五五六五四號居住證遺失　東太平村八一號張培智

第一三三七〇五二號居住證遺失　長安路十一號裕泰號謝保偉

第三三三九三三〇號居住證遺失　台東三路九三號于修成

第〇四二九六四號居住證遺失　東方市場常州路二號戶劉光德

第八五〇八號居住證遺失　河北路三號院內一戶李本連

第一七六九六四號居住證遺失　禹城路一一號四號九戶李福君

第〇六〇二六一號居住證遺失　壽祥路第五院一七四號時守亭

第〇七一二四四五號居住證遺失　城武路一八號四三戶蕭治楷

第一四四六五四號居住證遺失　益都路一三〇號馬繼三

第一四九六九號居住證遺失　臨淄路六八號王守璽

第一七九九八一號居住證遺失　上海路三一號王學讓

第二三七九二號居住證遺失　台東鎮興隆路三十號郝祥

第二九〇一七七號居住證遺失　小村莊一四九號陳殿武

第三三一〇六七號居住證遺失　順興路一〇一號石維賓

李家餃子樓　東號廣告　專賣牛肉　灌湯　蒸餃　價廉味美　地址海泊路六三號　電話2三六七六號

殺虫水　蠅蚊必死牌與蝦蟆牌殺虫藥水是夏季衛生必備之品　本藥水有四大特長：一、色質清潔二、氣味芬芳三、效力偉大四、裝璜美麗　本號販賣大小罐筒　寧波路二十二號　電話分機2二八〇七號　代銷店　德盛號

長途汽車　有裝長途汽車的東西或不明白裝汽車手續者請向　青島單縣路六十五號　大連街路町二十二番　烟台十字街四〇一番　本行專營經營運輸貨物裝卸汽車運輸代買貨物等　**元一行**　電話　青島　大連　烟台暫借

遺失聲明　敬啓者敝人前執有膠澳電氣公司老股票二十股計利字第三五九號三六〇號兩張茲以不愼遺失徧尋無着除已向該公司掛失並另予補發新股票外嗣後無論何人拾得概作廢紙特此聲明　敝人劉昆泉謹啓

緊要聲明　啓者敝人金鑾蔭劉杜氏同合里附一七一號……均各平分并各有分單爲憑此事係各自情願毫無異言自此以後各謀各業敘斷自負恐未週知特此登報聲明　敝人金鑾蔭　劉杜氏　仝啓

遺失租地憑照聲明　敝人前租嘉定路二十四號公地計面積市畝七分五厘三毫又嘉定路二十六號公地計面積市畝七分三厘六毫該兩段公地之租地憑照附地圖一併遺失無着除呈請財政局補發新照外無論何人拾得概作廢紙特此聲明　利津路二十號江敦啓

緊要啓事　竊以敝號自去年冬季歇業後即着手清理外欠內欠外事項迄今仍未清結茲自登報之日起限於兩個月內將該各關係人來號清理逾期概不負責特此聲明　華縣路寶成永清理處啓

磨坊出讓　茲有三馬力電機磨坊一處一切糧磨式樣俱全……如有願意者請至西鎮嘉祥路觀海樓內九號紀衛蓉君接洽可也

緊要聲明　茲啓者於民國廿七年在臨淄路五十號開設同順館飯館至廿八年因徐務難以維持……一切交付收回義樓更同益樓字號照常營業恐未週知特此聲明　原主人許紀卿　仝啓

緊要聲明　敝號担保瑞林究法具領之居住證一八六七九九號張伯仁一八六八二二號趙二人均已出號各將居住證隨身帶去除向東鎮分局聲保證外嗣後其一切行動與敝號無涉特此聲明　華縣路十四號東盛號啓

遺失聲明　啓者敝號於民國三十一年五月十一日在龍口路順德堂到青島福順德照付二四九〇號匯票一只計程官詞名下國幣一百元不愼遺失除掛失止付外特具立保證書將現款由青島福順德如數領出嗣後匯票無論落於何人之手概作廢紙特此聲明　天順號啓

遺失聲明　敝人領有台西五路第三院第四住所廿八號戶口圖遺失嗣後無論何人拾得概作廢紙特此登報聲明　楊克明啓

遺失聲明　茲遺失哈爾濱福順銀行立青島福順德照付六〇號匯票一只計幣八十元又五九號一只計幣一百二十元又四四號一只計幣一百二十元又王洪起借來陽德興永書立青島當昌泰照付六號匯票一只計幣一百二十元又五百元又哈爾濱益通商業銀行立青島本行照付一三八號匯票一只計幣一百二十元又臨江興茂銀行立青島天興茂照付一三九〇號匯票一只計幣一百二十元以上匯票一併遺失除已掛失止付外特此登報作廢　瑞興泰啓

遺失聲明　逕啓者敝號在輸出入組合領到二號七十二號上海交換證票收據兩只茲爲被郵局遺失除向組合託銷補發新據外特再登報聲明以後此項收據無論落於中外人士之手一律無效作廢特此聲明於上　華縣路十四號恒新莊記

庭衛齒科醫院　逕啓者本院開設青市十有餘載早蒙各界讚許因無適當院址暫寓亞細亞飯店照常應診此啓　院長管庭衛謹啓　地址安徽路三二號　電話二、六一一九　上午九時至十二時下午二時至六時　星期日下午停診

相談實球 大相士王國華（別號淺水道人）　本相士、居青十年、靜極思動、今春赴京遊歷、現已還青、早晚在寓恭候　青島芝罘路中間道西積善堂院

海濱醫院　遷移湖南路迤東（市公署前）九號　擴充設備照常營業　（統治）內外各科戒烟科　（特設產院）專門接生　院長吳龍騰　電話二、五三六三

訃聞　不孝人傑罪孽深重不自殞滅禍延顯妣顧母徐太夫人慟於中華民國曆卅一年七月二十二日亥時壽終內寢距生於清同治八年十一月二十九日巳時享壽七十四歲不孝男人傑侍奉在側親視含殮遵禮成服茲泣卜於國曆七月二十九日辰時成主領帖午時發引暫厝於青島萬國公墓容後擇期扶柩回籍安葬叨在　世寅鄉族學友誼哀此訃　孤哀子顧人傑泣血稽顙　齊衰期服孫　女　族繁不及備載　泣血稽首　喪居青島蓬萊路一號

光陸大戲院　電話二二一一一號（二七）　循環開演　座價　樓上下一律一元　學生兒童七角加捐一成　打破夏季影院沉悶空氣特選頭輪新片　今日首映　已轟動上海島傳久人民　國華公司著名古裝歌唱哀情鉅片　**蘇三艷史**　周璇主演　金燄　插曲三支清婉動聽　寶身！鐵遇！落魂！廟會！趕考！被誣！起解！會審！團圓！

中和戲院　青島山東路北首電話二二六二三　王慧秋　袁小樓　黃寶岩　婁亞儒　午戲 全部碧玉簪　夜戲 十八本西遊記　價目　池座前十排九角　邊座七角

新華大戲院　鐵山路三十三號電話二三五五六　由滬禮聘新到今日夜登台　朱春霖　汪豔雪　張曉忠　今天午戲 長坂坡　安驛　今天夜戲 接排三十三本　文武　四十本　好戲集

金城大戲院　西大森路二十二號　徐碧蘭　陳鳳娥　筱明月　座價　池座前十排一元　池座後五排七角　樓座一律七角　外加觀覽捐一成

慈光大戲院　東鎮雲門路三十二號電話三一六八八　循環開演　每日一時起、午後　座價　優等四角　兒童三角　加捐一成　今天獻演　新華影業公司偉大出品　胡蝶　王引　主演　吳三桂　興兵反　造反　絕代佳人　陳圓圓　團圓　下期公映　薄命花

明星大戲院　三場　四場　二六　〇　八　七月十日起公演　新華公司最新出品　辛酸悽涼哀豔歌唱巨片　王熙春　屠光啓　黃河　陳奇　主演　**雪豔娘**　忠心耿耿、莫成替主、受刑、詔媚貪淫、湯勤忘恩、負義、秋月洞房、目擊、雪娘替夫、報仇　下期公映　黃金夢

安平戲院　滄口路廿二號　電話（二）五二四八　時間　每日午後一時起至十一時止　循環開演　票價　池座七角　學生兒童一律五角　加捐一成　今日選映　華安影片公司首次攝製無上巨構　尙冠武　黎莉莉　尤光照　張婉　梅熹　劉瓊　韓蘭根　合演　豐全體老牌一流紅星空前合作（新洗拷貝全部完整）　社會諷刺香豔滑稽歌唱巨片　政客醜行形態畢露！太太秘密被迫公開！　**如此繁華**　家庭齷齪　社會污穢　紅燈綠酒　鐵板銅琶　（健美明星甜姐兒黎莉莉睥睨銀壇活潑演出）　嬌妻充手將；偵探變飛賊；一個竊款！—一個偷色！　下期　七月十五日起映　新裝時片　周曼華主演　新美人計　智義妙計百出　父子同戀美姆妻妾各有所私　戀愛手段超羣

鶴牌牙粉
總經理　三木商店　鈴木齒科研究所　總經銷店　青島四方村路十三號　吉增洋行　電話（2）二五六二號

大阜銀行　本行辦理銀行一切業務及倉庫貨物抵押事宜手續簡便利率克己除烟台濰縣海州已分設支行辦事處外所有天津濟南開封商邱徐州德州濟寧博山周村各地亦均可通匯取費從廉如蒙賜顧無任歡迎　青島總行電話　經理室二一七九九　二一四二三九　營業室二（三）七九〇　二九〇二　三四九六　出納室二一五一六　夜間用二一四三九　二一九　倉庫　大港倉庫三一〇三六四　小港倉庫二一八八一七　二一七九五

橫濱正金銀行青島分行　資本金壹億圓（完全收足）　積立金一億四千四百六十七萬五千圓　營業種目　一切銀行業務　總分行　橫濱本店、東京、東京丸之內、名古屋、大阪、神戶、門司、長崎、小樽、大連、營口、奉天、新京、哈爾濱、北京、天津、芝罘、濟南、漢口、上海、香港、廣東、馬尼拉、巴達維亞、斯瑪蘭、斯拉巴亞、西貢、紐約、舊金山、孟買、加爾各達、蘭貢、新嘉坡、盤谷、河內、倫敦、柏林、利屋熱內盧、布宜諾斯艾利斯　日本銀行代理　青島市館陶路一號　電話（二）八三二四　八三二五　八三二三（宿直室用）

介紹名醫　茲有北京名醫施今墨先生得意高足王京東大夫　診斷脈理頗有心得對於男婦各科無不着手成春前曾懸壺京津名孚各界今因事到青仝人等爲解除病者之困苦起見乃竭力挽留暫時懸壺於天津路震東藥房希患病者諸君幸勿交臂失之（電話二、三一六七號）　介紹人　楊玉廷　李德順　傅道鑫　鄭仲巨　李仲剛　姚文尉　劉越樓　鄭蘭亭　尹援一　仇靜波

三菱海上火災保險公司保險　欲保障財產安全請向　▼種類　火災、海上、運輸、汽車　▼優點　信用卓著　資本宏大　手續簡便　保費低廉　直接保單　賠款迅速　如蒙惠顧請以電話通知敝公司即派專門人員前去接洽　青島館陶路三號　三菱公司保險部　電話（3）六四三號　六一〇號—（六）掛分機二六號

味之美　鮮美滋養調味　味之美工廠　青島臨清路二三號　電話（3）二六一七

濕爾膚　疥癬濕疹　濕爾膚爲有機性硫黃製劑、兼配適量植物性油、對於疥癬・頑癬・濕疹・汗疱・及其他諸種皮膚病有強力之殺蟲殺菌及制痒作用、而毫無刺戟、乃安全卓効之皮膚病治療劑也。　【包裝】三〇瓦　一〇〇瓦　三〇〇瓦　五〇〇瓦　各大藥房均有經售　2-25

效果超過一切治淋劑　鹽野牌　**五淋拿根片**

凡遇感染機會後　經過四・五日間　而爲下列症情所苦惱者　應及早服用「五淋拿根」片

一・小便時感覺灼熱者

二・尿道口有類似粘液之分泌流出者

患此症狀者　如服用「五淋拿根」片　則幾於不感淋疾之痛苦　不出一星期外　即可簡單痊可

在此期間　或由於患者之不明　或爲羞恥心所累　以致延誤治療　則症狀將益形惡化　遂轉成慢性　終而病菌發散作毒　全身機能皆有障害　不惟有斷絕子嗣之憂　抑且不免終身呻吟痛苦矣

凡百疾病　蓋以及早治療爲愈也　雖然縱使轉入慢性　但有「五淋拿根」在　即無須從事悲觀也

「五淋拿根」片具有猛烈之殺菌及免疫力量　對於淋菌之潛入細胞者　無論其深達若何程度　皆有選擇的作用　而能將其撲滅　故不問係急性或係慢性　皆應服用之　實當代唯一最強力之化學療法劑也。

【包裝】二〇片　一〇〇片

製造　鹽野義商店　大阪市東區道修町三丁目

青島出張所　青島市奉天路一六七號